

PARTIDO UNIFICADO MARIATEGUISTA

-

PUM



**IV Sesión Plenaria
1986-1987**

IV SESION DEL COMITE CENTRAL (SEGUNDA REUNION)

(9-10-11 Enero '87)

- A. COMISION No. 4 : RESOLUCION SOBRE PLAN POLITICO
- B. COMISION No. 3 : MOCION DE CONVOCATORIA AL II ENCUENTRO ORDINARIO DEL PARTIDO UNIFICADO MARIATEGUISTA
- C. COMISION No.2 : MOCION ACERCA DE LOS DOCUMENTOS "EL PARTIDO REVOLUCIONARIO DE MASAS Y PARTIDO Y PERIODO"
- D. COMISION No. 1: ACUERDOS BALANCE DE LA SITUACION DEL PARTIDO.
- E. INFORME DE LA COMISION DE JUVENTUDES
- F. INFORME: COMISION NACIONAL DE FORMACION
- G. INFORME DELA COMISION NACIONAL FEMENINA
- H. PLAN DE TRABAJO DE LA COMISION FEMENINA
- I. COMISION ASAMBLEA NACIONAL POPULAR (PLAN DE TRABAJO)
- J. INFORME DE LA COMISION DE AGITACION Y PROPAGANDA
- K. INFORME SOBRE AMAUTA
- L. CEN: MOCION DE CONVOCATORIA AL II CONGRESO ORDINARIO
- M. JIMENEZ: CONVOCATORIA Y PLAN HACIA EL II CONGRESO REGIONAL
- N. PROPUESTA PARA LA REALIZACION DEL SEGUNDO CONGRESO DEL - PUM QUE ABRE PASO A SU TRANSFORMACION EN UN PARTIDO REVOLUCIONARIO DE MASAS.
- Ñ. CEN: PARTIDO Y PERIODO
- O. CEN: BALANCE DEL CEN
- P. ACTA DEL PLENO DEL CC (21.11.86) -ARENAS
- Q. WILLKA : INFORME DEL CC (21-22-23 y 24 Nov. '86)
- R. REGLAMENTO DEL COMITE CENTRAL

RESOLUCION : SOBRE PLAN POLITICO

A. BALANCE DESDE EL III CC:

1. La línea táctica y los objetivos políticos aprobados en el III Pleno del C.C. son correctos en lo fundamental: La lucha por el desgaste del gobierno y la derrota de la ofensiva reformista, el desarrollo del movimiento de masas, el énfasis en la construcción de los factores del poder popular, el desarrollo del Programa y la Plataforma y la lucha por la Unidad y transformación democrática de IU, siguen vigentes. Hay sin embargo un retraso real en el cumplimiento de estos objetivos:

- No logramos derrotar ni detener la ofensiva reformista, siendo claro que el APRA ha avanzado en la organización de base social en los sectores atrasados, apuntando ahora a la cúspide de la pirámide (CADE). - Es claro que la izquierda y el PUM no logramos resolver la ausencia de una fórmula organizativa que cohesionara todos los movimientos y todos los espacios de acumulación de fuerzas. Se revela aquí la insuficiencia de nuestra formulación sobre la ANP, en el III C.C.

- Anotamos también que siendo fundamental la oposición programática al APRA, su derrota requiere tanto de una política global de oposición, como de una política de desgaste que toque problemas reivindicativos e inmediatos lo que no está suficientemente desarrollado como propuesta de una Plataforma que se plantea multilateral y se dirige a todos los sectores sociales para incidir en el ritmo de desgaste del APRA. - (Esto se expresa como posible hoy en la convocatoria a la ANP como eje político principal)

La propuesta de Acuerdo Nacional surgió como una táctica ante las propuestas de frente antiterrorista o de gran frente de los sectores reaccionarios que envolvería y sometería a Izquierda Unida o la aislaría por no participar, después del asesinato del Almirante Pedro Caneza.

La propuesta no ha sido formulada con estructura de objetivos, fuerzas, participantes, contenido programático, etc.

Actualmente esta propuesta debe ser mantenida a la expectativa -siempre como una opción táctica- a ser manejada por y desde la ANP y la IU, incluso como punto de la coordinación de ambas instancias.

No debe hacerse del Acuerdo Nacional ni un eje de campaña, ni una campaña en sí en esta fase del período político.

La propuesta de Acuerdo Nacional podrá ser usada para ganar fuerzas frente al avance de la militarización, el autoritarismo, la fascistización y aún el terrorismo de las organizaciones radicales aliadas en armas y debe ser entendido como una manera de enfrentar el llamado Frente Antiterrorista.

2. En cuanto a las campañas principales aprobadas, el resultado es deficitario, habiéndose constatado:

- a. Que no ha habido, estrictamente campañas nacionalmente asumidas por el partido. Nos hemos limitado, en cuanto al Plan, a desarrollar acciones de difusión desde el Parlamento y la publicidad, no logrando articular campañas, sobre ejes de masas, definiendo al Partido como una corriente de opinión sin empuje en el movimiento popular.
- b. No podemos afirmar que ninguna de las 6 campañas -- principales se hayan desarrollado como tales: La campaña sobre deuda externa ha sido tratada básicamente en Lima, al igual que el petróleo; la regionalización solo prende como movimiento en Puno y la campaña por DDHH es intermitente y ubicada principalmente en el genocidio de los penales; mientras las otras campañas, sencillamente no se impulsaron. La única campaña nacional es la electoral, explicada por la coyuntura pero sin mando nacional.
- c. Para ninguna de las campañas el CEN pudo impulsar ni orientar:
 - . La campaña interna que unifique la voluntad y capacidad de acción del P.
 - . La difusión y asentamiento para desarrollo de campañas populares de masas.
 - . La organización de las fuerzas acumuladas en cada campaña.

3. El déficit principal está en el Partido y la responsabilidad central en el Comité Ejecutivo Nacional.

- a. El CEN no fue capaz de establecer los mecanismos de ejecución y seguimiento para el desarrollo de las campañas nacionales y la ausencia del mando con directivas y orientaciones ha sido constatable.
- b. Las postergaciones sucesivas del IV C.C han impedido la evaluación y los reajustes oportunos y necesarios en el Plan Político desde febrero a la fecha, contribuyendo al inmovilismo del P. respecto a la ejecución de las campañas. En este sentido el CC hace suya la crítica de la C.P. al CEN.
- c. Una tercera demostración de esta ineficacia a cargo del CEN es el arribo a este IV CC sin que exista --ninguna propuesta de evaluación y ningún documento sobre reajuste del Plan Político.
- d. Queda claro que, junto al problema general de inorganicidad del PUM y contribuyendo a explicarlo, hay un sistema nacional de dirección que no funciona y un CEN que requiere un balance de crítica y autocrítica, una rectificación en la práctica, con mecanismos de evaluación y fiscalización y un reajuste orgánico; ánimo y práctica que debe difundirse a todas las instancias del P.

B. OBJETIVOS :

El IV C.C retomando los objetivos señalados en la III Sesión del C.C. hace las siguientes formulaciones para la fase actual del período político:

1. Implementar la Asamblea Nacional Popular:

Haciendo de ella el espacio principal de oposición política de masas y de acumulación de fuerzas:

- . Fortalecer y desarrollar su comisión organizadora.
- . Difundir sus planteamientos a nivel nacional.
- . Desarrollar el debate en bases.
- . Afirmar y fortalecer nuestras posiciones y responsabilidades de dirección.
- . Consolidar la alianza PUM - PCP - PC del P. en torno a esta tarea.
- . Articular las diferentes instancias del PUM en torno a esta tarea, fortaleciendo su sistema de dirección y columnas de cuadros.
- . Enriquecer y rectificar sus documentos a partir de los eventos de bases.
- . Mantener y fortalecer la autonomía de las organizaciones de masas, consolidando su articulación y sus mecanismos de autodefensa.

2. Fortalecer y Desarrollar la IU hacia el Congreso Nacional :

- . Convertir a la IU en un verdadero frente político revolucionario de masas de orientación socialista.
- . Reorganizarla desde las bases, avanzar con los Congresos IU en las bases de prioridad, hacia el Congreso Nacional. Organizándolo desde las bases y en las regiones, zonas y sectores prioritarios del partido, ligando su accionar a las organizaciones del pueblo, convirtiéndolo en un eje movilizador y de dirección de las mismas. Superando las cuotas partidarias en la dirección del frente, desterrando los acuerdos de Cúpula, permitiendo que las bases izquierdaunidas tengan los canales de expresión y decisión en las diferentes instancias de dirección del Frente.
- . Desarrollar la lucha contra la tendencia reformista, pro aprista, y conciliadora, contra los intentos de dividir IU y entrega del movimiento al Apra. y explícitamente contra la conducción arbitraria, reformista y pro aprista de ABL y del barrantismo.
- . Dotar a IU de una dirección unitaria revolucionaria y representativa, consolidando un eje PUM- PCP-PC del P.

3. Derrotar la ofensiva reformista y autoritaria del Apra:

- . Enfrentar sus propuestas hegemónicas con nuestra propuesta de Gobierno Democrático y Nacional, la Plataforma del Pueblo, el Acuerdo basada en la Paz con Jus

ticia Social desarrollando un discurso alternativo e integral de transformación revolucionaria del país.

- Desarrollar las contradicciones al interior del Apra, confrontar a los sectores avanzados con los reaccionarios, confrontando la base popular, con la dirección claudicante y autoritaria; las bandas paramilitares, la influencia del narcotráfico y la cuestión de la mo realización interna
 - Llevar estas confrontaciones hacia su división interna.
4. Frenar la militarización y evitar la reducción de la es
cena política a la contradicción FFAA - Terrorismo :
- Mantener y ampliar los espacios democráticos sosteniendo la lucha contra las zonas de emergencia concentrando las energías para recuperar en el corto plazo algunas zonas bajo control militar a la plena vigencia de los derechos democráticos; eliminar el toque de queda en Lima.
 - Desarrollar las contradicciones al interior de las - FFAA. y Fuerzas Policiales, establecer vínculos con los sectores más avanzados, llevar las contradicciones a la confrontación y a la fisura.
 - Lograr el aislamiento de las fuerzas terroristas y su derrota política.
5. Evitar la recomposición de la derecha tradicional y oligárquica derrotándola históricamente y machacando su de rrota política electoral, su fracaso y su nefasta tra-- vectoría.
6. Adecuar al partido a la nueva coyuntura política:
- Reorientación del partido hacia el movimiento social.
 - Dotarlo de un adecuado e integrado sistema de dirección.
 - Desarrollando sus instrumentos especializados especialmente los de la autodefensa.
 - desarrollar un sistema de difusión y comunicación de - masas en torno al proyecto de la Revista "Amauta".
 - Enrumbar el PUM hacia su II Congreso.

C. PLATAFORMA:

(Documento complementario a "La Plataforma del Pueblo Peruano" - Encuentro Preparatorio de la ANP- Chiclayo)

En el punto 3: Por la defensa de la vida del pueblo, garantizar pan, trabajo (añadir: salud); asimismo en el subtítulo 3.1: Garantizar pan, trabajo (añadir salud). Cortar el texto luego de Programa Alimentario de emergencia, hasta - binomio madre-niño. Asimismo sacar el inciso c. Incluir la redacción alternativa siguiente:

- Por el pleno cumplimiento de la Ley 24059, garantizándose se el financiamiento del Programa del Vaso de Leche a nivel nacional, a través de la inclusión de la respectiva partida en el Presupuesto general de 1,987. Porque las mujeres integrantes de los Comités del Vaso de Leche se incorporen a los Comités de Defensa de los intereses del consumidor, para garantizar un control de precios, desde las organizaciones populares de base.

- Por la transferencia de los fondos del PAD. Pami y demás programas de apoyo alimentario del gobierno central, a los gobiernos locales; por la racionalización de los programas alimentarios y por su canalización a través de las organizaciones populares ya existentes:

Por la creación de Centros de Acopio Municipales, a nivel distrital, que hagan posible la obtención de productos alimenticios a precios razonables, donde la comunidad intervenga en su administración y sean formas para la obtención de productos alimentarios de mejor calidad.

Por el suministro de alimentos, otorgándose subsidios desde el gobierno central, priorizándose el consumo popular.

- Por la generalización, fortalecimiento y ampliación de los Comedores Populares, por eventos distritales que hagan posible su centralización, por plena autonomía de los Comedores Populares.

Por el reconocimiento de los Comedores Populares por las organizaciones vecinales apreciándose su aporte a la alimentación popular,

- Por el fortalecimiento, ampliación y desarrollo de los Comités del Vaso de Leche, luchando porque la entrega de cualquier recurso alimentario, a través del programa, no esté sujeta a ningún condicionamiento, ya que se trata de una conquista, principalmente, del movimiento popular de mujeres.

- Por el respeto a la autonomía de los Comités del Vaso de Leche, rechazando el paralelismo de los Ministerios de Agricultura o de Salud, que pretenden individualizar la obtención del recurso alimentario y golpear a la organización colectiva de base;

- Por el reconocimiento del aporte de la mujer en los Comedores Populares, en los Comités del Vaso de Leche y en el trabajo de las promotoras de salud, en el movimiento urbano-popular. Reconocimiento pleno del liderazgo de la mujer pobladora a ser parte de los órganos de decisión vecinales. Por la cooptación automática de la Coordinadora del Vaso de Leche a la Junta Directiva Vecinal; por la creación de Secretarías de Alimentación y Salud, así como por la promoción de la mujer pobladora a través de otras roles de dirección.

Por el reconocimiento legal gratuito de los Comités del Vaso de Leche, a través de los gobiernos locales. Porque el reconocimiento legal que el PAD viene haciendo, pueda ser aprovechado por cualquier organización existente y no sólo por los Clubes de Madres que tienen un proyecto productivo con el PAD.

- Por la plena participación de la mujer en la organización vecinal. A cada poblador, un voto, independiente del derecho al lote. Porque la mujer pobladora tenga pleno acceso a la titulación, independientemente de su estado civil.
- Por la reorientación del Pait, desde las organizaciones populares y con su efectiva participación, desenmascaran do las formas de clientelaje y la utilización de las trabajadoras en la ciudad y el campo. Por el reconocimiento de los derechos laborales a los trabajadores del Pait, - sin limitación de ningún tipo, tales como el derecho a la estabilidad laboral, seguro social e ingreso mínimo vital
- Porque el Pait pase a los gobiernos locales, y se organice con una efectiva participación de la población.
- Por una Ley de empleo que de verdaderas garantías legales a los trabajadores, por la restricción de importaciones; y por la creación, desde los Municipios, de Talleres de Producción, Artesanía, u oficios, principalmente para los jóvenes y las mujeres: en proyectos realmente productivos y no ornamentales.
- Porque los Municipios auspicien la creación de Cunas, -- Guarderías Infantiles y Comedores Populares, como un paso hacia la colectivización de las tareas domésticas, que permite el trabajo de la mujer.
- Por planes integrales de salud distritales, impulsándose los Encuentros Distritales de Salud, hacia una centralización mayor en este nivel.
Por el pleno reconocimiento, por parte del gobierno central, gobierno local y demás instancias, de las promotoras de salud, elegidas democráticamente en la comunidad
Derogatoria de la R.M. N° 400, que encarga al Area de Salud, la decisión de las formas de participación popular, en la política de salud.
Por atención gratuita, a cualquier ciudadano, en los centros de salud, por el congelamiento de precios de los medicamentos básicos.
Por el trabajo donde hubieren condiciones, en las Federaciones Distritales de Mujeres como puntos de partida hacia una centralización de mayor envergadura de las mujeres, reforzando, desde la organización femenina, a la organización popular.

En el Punto 5, (página 9): Por una Educación y cultura nacional democrática y popular; añadir el inciso:

- e. Por la transformación, desde el pueblo, de la vida cotidiana, superándose los prejuicios patriarcales contra la mujer. Por el pleno reconocimiento y revaloración del aporte de la mujer a la sociedad.
- f. Por el reconocimiento del derecho del niño, a la vida, al efecto y a una formación integral y solidaria. Porque el estado asuma la responsabilidad principal que le compete, en la formación y sobrevivencia de los niños y los jóvenes, y en la vida de las nuevas generaciones.
- g. Por el reconocimiento de los derechos de la juventud peruana al desarrollo pleno de sus potencialidades, a partir del espacio de la juventud barrial, campesina y universitaria.

D. SOBRE LAS CAMPAÑAS POLITICAS DEL PUM

1. La concepción de campaña

En el Plan Político Orgánico aprobado en el III Pleno se estableció una cierta concepción de "campaña" como el método de dirección y de lucha que dispone al conjunto del partido, centralizadamente y a nivel nacional, para el desarrollo de diversas actividades de masas y especializadas para la conquista de nuestros objetivos.

Estamos de acuerdo en ratificar esta concepción de campaña. Especificando, además, que las campañas requieren disponer de recursos materiales, los recursos humanos en cuadros, militantes y otros; y también ocupar la atención y el tiempo de los organismos partidarios a todo nivel y en todo el ámbito nacional; todo ello en medida suficiente y oportuna para lograr el éxito de la campaña.

Por lo expuesto estamos seguros de que debe evitarse caer en el error común de abusar o excederse en la programación de campañas que luego no se van a llegar a cumplir; o ni siquiera se van a intentar poner en marcha.

La campaña queda así diferenciada de lo que puede ser la temática o la problemática que puede y debe ser ahondada por los organismos como parte de su vida política cotidiana y subordinadamente al tema de campaña.

También estamos de acuerdo en ratificar la concepción de tres fases en el desarrollo de una campaña: a) la preparación interna, que debe incluir la previa planificación de la campaña por el organismo dirigente; b) el despliegue abierto, de masas, ante la opinión pública; y c) el afianzamiento o consolidación orgánica de las fuerzas sociales y políticas ganadas.

Nos parece, sin embargo, indispensable aclarar -además- que el organismo racional dirigente de todas las campañas es el CEN y que dentro del CEN deben haber jefes de campaña especialmente señalados; así como responsabilidades dirigenciales precisas en torno a las tareas de las campañas'.

2. Los ejes programáticos de las campañas

Todas las campañas tienen que tener un contenido y este debe ser de carácter programático o plataformático o mejor aún combinando ambos aspectos.

No puede -naturalmente- concebirse una campaña que se desarrolle sin contenido. Ni puede darse -con éxito una campaña cuyo contenido entre en contradicción con el de alguna otra campaña.

Por eso todas las campañas se basarán en los mismos "ejes de Campaña"; los siguientes:

1° El eje democrático

Comprende toda la problemática en torno a este aspecto del programa:

- a) Lucha por un Perú nuevo, en paz, basado en la justicia social, democrático y popular, descentralista y regionalizado; hecho de todas las sangres y todas las culturas.

- b) Defender los Derechos Humanos
- c) Lucha contra el autoritarismo, la militarización y las fascistización que impulsa el PAP.
- d) Neutralizar y desbaratar las bandas paramilitares que se gestan al interior del PAP
- e) Derrotar políticamente a SL y su proyecto político que no está basado en la organización popular de masas. Deslindar con SL y otras organizaciones que se han alzado en armas.
- f) Terminar con la manipulación política del estado para servir al PAP que viola el art. 70 de la Constitución e impedir el fraude electoral.
- g) Organizar la autodefensa popular de masas y la autodefensa partidaria.
- h) Desarrollar una educación y una cultura nacional democrática y popular.
- i) Defender y revalorar los derechos de la mujer actualmente postergada, marginada y discriminada.
- j) Defender y desarrollar los derechos de la juventud.
- k) Luchar por la moralización del país.

Y todos los aspectos de esta naturaleza considerados en la Plataforma del Pueblo Peruano.

2° Eje Nacional

Comprende toda la problemática en torno a este aspecto del programa.

- a) Luchar por un Perú Nuevo, autónomo, soberano, nacionalista y antiimperialista; desarrollado, solidario y no alineado, enrumbado hacia el socialismo.
- b) Desarrollar una política internacional antiimperialista, no alineada y de activa solidaridad americanista, y tercermundista.
- c) Emancipación de nuestra economía. No pago de la deuda externa; anulación del contrato con la Occidental; expropiación de la SPCC. Y en fin todos los aspectos considerados en la Plataforma del Pueblo Peruano.

3° El eje Popular

Que comprende toda la problemática en torno a este aspecto del programa.

- a) Por la defensa de la vida del pueblo; garantizar pan y trabajo, desarrollo agrario, defensa de las conquistas populares, salud; sobrevivencia popular.

Y en fin, todos los aspectos considerados en la Plataforma del Pueblo Peruano.

3. Las Campañas del PUM en 1987

Las campañas mismas a realizar durante 1987 serán dos, o tal vez, tres, por ahora, estamos en condiciones de plantear dos campañas y de señalar su concatenación, interacción, eslabonamiento o enlace positivo.

Las dos campañas son : 1ra. La Asamblea Nacional Popular y 2do. La Izquierda Unida,

La Tercera campaña que -previsiblemente- este IV Pleno tendrá que acordar en su Segundo Periodo de sesiones el 9, 10 y 11 de enero de 1987, será la campaña PUM. Sobre este aspecto no nos vamos a referir ahora .

1ra. Campaña La ASAMBLEA NACIONAL POPULAR

Esta campaña tiene un objetivo claramente señalado. Su lanzamiento ya ha sido dado con el Encuentro Preparatorio de Chiclayo y los trabajos que ahora desarrolla la Comisión Organizadora de la ANP.

La campaña implica preparar y disponer a todo el partido para que a través de su presencia y su influencia en las organizaciones sociales: sindicales, campesinas, de pobladores, de pequeños y medianos empresarios, de mujeres, juveniles, de profesionales, de inspiración religiosa, de reivindicación nativa, indígena de lucha regional, etc. impulsar la participación activa y creadora en el evento preparándolo desde las bases, a través del debate, crítica y rectificación creativa de los documentos preparatorios. Los espacios en medios de comunicación (periodico Amauta, otros) espacios estatales, (parlamento y municipio) se pondrán al servicio de esta campaña central.

De estananera el proceso de organización de la Asamblea deberá convertirse en una gran marcha o movilización nacional de las fuerzas sociales, cívicas y políticas organizadas.

El próximo V Pleno del CC a realizarse seguramente en Abril o mayo deberá evaluar los resultados de esta campaña o su culminación.

2do. Campaña la Izquierda Unida

Esta campaña, tiene asimismo, su objetivo perfectamente señalado. Por decisión del CCN el partido ha desplegado públicamente ya su consigna central frente a la IU: CONGRESO NACIONAL. Esta consigna es justa y debe ser ratificada de modo que precida la campaña IU.

La campaña implica desarrollar las organizaciones de IU desde el nivel distrital. Para ello es indispensable asimismo preparar y disponer a todo el partido para que comprenda esta tarea coordinando con las otras fuerzas de IU siempre que sea posible y de manera prefente con el PC del P (PR) y el PC tomando decididamente la organización y carnetización en lo inmediato.

De lo que se trata es de crear organizaciones de IU, unitarias, representativas, y democraticas que sean a la vez es-

tables y capaces de servir de organismos articulados para el funcionamiento del conjunto.

La campaña culmina o debe culminar con la realización del Congreso Nacional de IU en un futuro cercano y de fecha aún indeterminada.

El próximo V Pleno deberá evaluar la fecha de este Congreso IU y lanzar la fase final de la campaña.

P R E S E N T A C I O N

Asistentes: 54 c., licencia 10 , ausentes 12. Invitados 9.

El lema aprobado: "TODAS LAS SANGRES POR EL SOCIALISMO"

Mesa del evento: Willka, Miguel, Arenas (secretario), Helena (relator).

Se plantea y aprueba dos periodos de sesiones del IV cc. En la primera fase se verá resoluciones sobre política y recibirá informe orgánico. El segundo periodo de sesiones, se realizará en 1987, según fecha aprobada. No será necesario una nueva convocatoria para los c. que están presentes.

Se recibe el informe del Sec. General, informes de los comites regionales y de la Comisión de Concurso de Símbolos. La c. Victoria informa sobre Concurso de Símbolos del PUM, señalando -- que esta comisión tuvo dificultades en su funcionamiento, la participación de sus miembros ha sido muy irregular. La Dirección cometió el error de nombrar un Jurado constituido sólo por miembros del CC, sin pensar en artistas de trayectoria. Se ha tenido serias dificultades con las comunicaciones, en la distribución interna de la convocatoria al concurso y en la campaña de bonos que se implementó para conseguir recursos. Sólo en el caso del Lema de tiene ganador: "TODAS LAS SANGRES POR EL SOCIALISMO". En el género Himno el puesto 1 no tiene ganador, el 2° está en empate. El resto de los géneros: logo y bandera está sin ganador.

Se recibe el informe de Campaña electoral y de Economía, aprobándose las mociones que están adjuntas.

Se forman cuatro comisiones:

- 1) Periodo, desenlace, Apra y correlación de fuerzas políticas
- 2) Balance de elecciones municipales
- 3) Militarización y zonas de emergencia
- 4) Plan y Campañas.

Todas las comisiones presentan resoluciones y se aprueba tratar en esta fase , sólo las resoluciones de la comisión N°1 y 2. Las de las comisiones N° 3 y 4 , se verán en el segundo periodo de sesiones.

Se inicia el debate sobre estas dos resoluciones, aprobándose ambas con agregados.

Se aprueba asimismo:

- Que las comisiones nacionales y los comités regionales presenten sus informes por escrito.
- Que el CEN presente una propuesta sobre tratamiento a las FF.AA.
- Que el CEN informe sobre los acuerdos del Comité Central.
- Saludar a Villa El Salvador por propuesta del "Hombre del Año"

c. Willka.

Presidente de la Mesa del
Evento

26.12.86

RESOLUCION DE COMISION N°1

" BALANCE DE LA SITUACION GENERAL Y TACTICA DEL PARTIDO "

La IV Sesión Plenaria del CC, considerando:

1. Que se ha presentado a nombre de la CP, el documento "Por la Revolución Democrática, Antimperialista, Acuerdo Nacional con Paz y Justicia Social", así como el documento "Resolución Complementaria sobre táctica e IU", presentada en esta reunión del CC, habiéndose sometido a discusión, la IV Sesión Plenaria del CC acuerda:

Aprobar el documento presentado por la CP titulado "Por la Revolución Democrática, Antimperialista, Acuerdo Nacional con Paz y Justicia Social" con las siguientes precisiones:

1. Nuestro objetivo es derrotar el intento aprista que busca darle estabilidad al sistema de dominación conformando un bloque social y político que esté integrado por el Apra y las FF.AA. y sectores de IU, derrotando al movimiento popular, y aislando y quebrando a su vanguardia política .
2. Al evaluar el movimiento social en los últimos 30 años, encontramos avances significativos en la organización gremial, popular y política (CGTP, CCP, frentes de defensa, regional, partidos de izquierda). Debemos apoyarnos en los avances, pero también ser conscientes que en dicho proceso de centralización y organización nos encontramos en un momento difícil, con peligro de revertir los logros en la acumulación de fuerzas. A ello contribuyen diversas causas que están en el hecho de que la derrota del 80 impuso un modelo de desarrollo económico neoliberal; el avance de la guerra sucia; el autoritarismo y el reformismo aprista; el papel burocrático de sectores barrantistas de IU que intentan empatarse con el reformismo aprista y los efectos producidos por la sujeción de IU a la esfera legal.
3. El proyecto nacional aprista busca la estabilidad del sistema de explotación y dominación capitalista, articulando una alianza con los principales grupos económicos de la gran burguesía en el país, negociando con el imperialismo y con una política internacional flexible y abierta al mundo. El Apra busca darle estabilidad en la tasa de ganancia a la gran burguesía al darle mercado para sus productos, a la vez que busca con una política distributiva (PAIT, PAD, clientelaje, microregiones, crédito agrario, cheques, etc.) comprometer a importantes sectores populares como sustento social a su proyecto de largo alcance.
4. Este proyecto político es una respuesta del Apra para afrontar la crisis del país, remozando al estado. Es evidente que esta respuesta no resuelve la crisis estructural, siendo más bien un intento global y político por parte de la burguesía para dar salida a la crisis a su favor
5. El proyecto aprista tiene un componente fundamental que combina el reformismo con la militarización y que es expresión de la alianza entre el Apra y las FF.AA. con las instituciones básicas de la sociedad peruana.

El Apra se presenta como un partido de rasgos marcadamente

te autoritarios y corporativos, pero con un discurso nacionalista, populista y democrático. Su autoritarismo se grafica en los últimos tiempos en la acción de las bandas paramilitares, la apristización del estado y la creciente relación entre el Apra y las fuerzas represivas. El Apra da carta blanca a la militarización, encubriendo sus crímenes, maltrata las organizaciones sindicales y populares autónomas, busca denodadamente la corporatización del estado y la sociedad, desarrollando una política de clientelaje y corrupción a todo nivel.

6. Con la victoria electoral, el Apra ha culminado el primer momento de su gobierno y de su proyecto que estuvo caracterizado por el desarrollo del plan de emergencia y de contradicción parcial con la gran burguesía y el imperialismo, con afirmación del nacionalismo burgués, logrando consolidar su votación electoral y logrando también comprometer a sectores de IU particularmente a ABL.

El saldo electoral es favorable al Apra, pero reduciendo sus porcentajes nacionales. En lo fundamental el resultado electoral le permite al Apra sumar la casi totalidad de los municipios a las instancias estatales bajo su control e instrumentarlos para su política reformista, autoritaria y clientelista.

Sin embargo, la denuncia del carácter fraudulento de las elecciones evidentemente montado a nivel nacional por el Apra instrumentando al estado con interferencia del presidente, de las autoridades políticas y represivas, ha contribuido a ilegitimar el "triumfo aprista" y a tensar las fuerzas de IU -a pesar de las vacilaciones de ABL- en oposición movilizada frente al Apra. Por ello el Apra no logra afianzar una correlación de fuerzas estable y favorable a su proyecto. La caracterización de las elecciones como fraudulentas no justifica ni explica principalmente la derrota nacional de IU.

Pero si el saldo es favorable en términos generales (control del ejecutivo, parlamento, municipios, corporaciones), es evidente que no han logrado conseguir el conjunto de sus objetivos políticos: la IU no se ha fraccionado, mantiene una importante presencia nacional y respaldo electoral popular, como lo demuestra el 30% alcanzado ABL está descolocado y cuyo proyecto político es constituirse en el recambio de 1990 con el apoyo de Alan García y la anuencia de las FF.AA.; sin diferenciación programática y sin capacidad de conducción del movimiento de masas en la confrontación de clases por el poder. Siguen actuando y siguen las contradicciones en el seno del Apra. Todo ello dentro del desgaste inicial que evidencian las elecciones (votos) y el favorable caudal electoral que mantiene la IU en el país. Pero sobre todo el Apra no ha logrado derrotar el vasto movimiento social y popular que se ha desarrollado a lo largo de estas décadas, cuya mantención y desarrollo deben constituir el punto de apoyo central para enfrentar y derrotar el autoritarismo y la militarización. En lo inmediato es previsible que el Apra busque continuar su ofensiva buscando avanzar en asentar su base social en los sectores más pauperizados, atrazados y desorganizados y el establecimiento de posibles gobiernos regionales bajo su control.

7. Entonces, ¿el Apra avanza o retrocede con su triunfo electoral?. Avanza y avanza en crearse condiciones para implementar su proyecto reformista y autoritario. Pero el avance contiene debilidades estratégicas y tácticas. Su triunfo y su actuación en este año y medio ha sido parcialmente deslegitimado con el carácter fraudulento de las elecciones y con la imagen autoritaria creada, lo que ha permitido desarrollar una importante opinión democrática de masas anti-apristas y anti-autoritaria. Además se evidencian fisuras creadas al interior del Apra. Este es un hecho que la IU y el PUM deben saber utilizar para revertir la tendencia, acumular fuerzas y derrotar el proyecto aprista. La utilización adecuada de estas nuevas formas de lucha política y de masas, depende en gran medida de la rectificación práctica a producir en el partido, en IU y en la implementación de la ANP colocando el centro de acumulación en el movimiento social.

La práctica desaparición de la IU en la conducción -- en los municipios a nivel nacional significa un golpe para la acumulación de fuerzas populares, ya que los municipios provinciales y distritales en manos de IU han permitido, en muchos casos, la consolidación de una propuesta democrática y popular alternativa frente al gobierno neoliberal y acciopepecista y frente al gobierno aprista y su proyecto reformista autoritario.

8. Las fuerzas de la gran burguesía expresadas a través del PPC o AP en el interior con excepción de Táchna y Chimbote, siguen reducidas al porcentaje que alcanzaron el 85. En las provincias es posible que frente al autoritarismo, el copamiento del estado y el centralismo, se pueda hacer en los frentes de defensa una política de frente único con algunos de sus representantes.
9. El Partido y fuerzas de IU reconocen que en este periodo política la IU no ha tenido un perfil propio y definido como oposición al régimen. Ello se evidencia en la conciliación de un liderazgo nacional con el PAP y en la incapacidad de levantar un proyecto alternativo, nacional, democrático y popular.
10. La marcada debilidad en la relación con el movimiento social, ha impedido potenciar al máximo la organización popular sobre la base de objetivos programáticos y tácticos definidos. Nuestras campañas políticas no han logrado ser articuladas como parte de una alternativa política de conjunto, ni centralizada nacionalmente por el partido, porque han sido sistemáticamente bloqueadas y diluidas por la hegemonía barrantista en la dirección IU y sus métodos burocráticos (petróleo, DD.HH., regionalización, deuda, agro, penales, etc). Nuestra autocrítica está en no haber podido revertir esta situación debido a la falta de un proyecto de gobierno alternativo y afirmar una política de alianzas acorde con estapropuesta de gobierno que revierta esta situación.

La necesidad de esa alternativa global de gobierno fue acordada en el III CC cuando autocríticamos el haber centrado durante los primeros meses del gobierno aprista nuestra atención en un plan de emergencia.

11. Esto evidencia asimismo, nuestra unilateralidad en el enfrentamiento con el gobierno aprista, básicamente - por privilegiar la lucha contra el autoritarismo y la militarización al descuidar la lucha contra el hambre y la miseria y las banderas nacionales.
12. Dentro de este aspecto es importante anotar que nuestra propuesta de Acuerdo Nacional de Paz con Justicia Social es justa, pero fue unilateral en su formulación y mantuvo la carencia de una alternativa nacional aprobada en la III Sesión Plena del CC.
13. La subestimación en la tarea de construcción partidaria y de acumulación de fuerzas del campo nacional popular, con una perspectiva propia de alternativa de gobierno (pese a esfuerzos parciales como el Encuentro Nacional de Chiclayo y los eventos posteriores en Puno) y las Rondas Campesinas en la sierra de Piura y Cajamarca. Esta subestimación tiene como consecuencia la falta de centralización y movilización del pueblo y así desarrollar la lucha política contra el programa global aprista y en especial, el autoritarismo y militarización. La no atención a los problemas organizativos - pero avala la aplicación de la táctica y dificulta llevar a la práctica los acuerdos políticos como las campañas realizadas.
14. La subestimación de la confrontación política y de sus efectos en las elecciones municipales de noviembre, aprobada como tarea política de mayor importancia en el III CC de enero. La evaluación inicial de las elecciones es que el PAP ha logrado reforzar su control político del estado, con la victoria nacional obtenida.
15. El Pleno del CC considera necesario reiterar la posición del CCy y su clara discrepancia con quienes han formulado de una u otra forma, la tesis del acuerdo -- Apra-IU. Sin duda alguna, nuestra táctica no apunta hacia tal pacto con una conducción contrarrevolucionaria sino a la derrota del Apra y a la atracción de su base social en base a la propuesta de una alternativa que - por su carácter democrático, popular y socialista represente a las mayorías nacionales y populares y al conjunto de las fuerzas democráticas revolucionarias y antimperialistas. El accionar del partido y de su militancia debe ser coherente y de claro zanjamiento con esta desviación derechista en algunas fuerzas de IU.

Sobre la base de nuestro proyecto de gobierno democrático, nacional y revolucionario, en relación con las contradicciones al interior del Apra, apoyamos la confrontación de los sectores avanzados con los reaccionarios; de la base popular con la dirección claudicante y autoritaria; apoyamos la lucha contra las bandas paramilitares; contra la influencia del narcotráfico y por la moralización interna. Todo esto con el objetivo de trabajar y ganar y/o neutralizar a los diversos sectores, dependiendo esta orientación de cada caso particular..

16. El zanjamiento con el SL es igualmente necesario, Es equivocado a todas luces considerar que con SL se ha iniciado la guerra popular o que son precursores de ella. Este punto de vista desarma a la militancia partidaria

y a la conducción política de la izquierda. Discrepamos con SL por su estrategia y táctica aventurera, sus métodos terroristas y su voluntad provocadora. en perjuicio directo de la acumulación revolucionaria del pueblo.

17. SL y los promotores de la contrainsurgencia (mandos militares y cabeza política del Apra) tienen una estrategia global para el conjunto de la sociedad y afectan a todo el país sus estrategias, pero son sectores minoritarios en este aspecto de su política.

El SL está incapacitado en convertirse en una fuerza de masas que gane a la mayoría del país y del pueblo. Son estas circunstancias particulares las que nos permiten proponernos aislar y derrotar tanto al SL como a la cabeza burguesa de la contrainsurgencia que hoy día no solo compromete a los mandos militares sino a las cabezas principales del partido de gobierno y que tiene su expresión también en las bandas paramilitares apristas. La gran mayoría del pueblo del país está en contra del crecimiento de la militarización y de la guerra sucia y por esa misma razón debemos de luchar por comprometerla y movilizarla en pos de una salida democrático-revolucionaria.

En el Perú, el problema de la violencia revolucionaria tiene una directa relación con nuestra estrategia de gobierno y de poder. La violencia revolucionaria tiene un carácter defensivo u ofensivo dependiendo de las diversas faces por las que pasa la lucha revolucionaria. La fundamental a destacar es que la violencia revolucionaria ofensiva, el ingreso a la guerra o la insurgencia son expresión de una correlación política favorable en el país (que no necesariamente significa mayoría numérica) o una crisis muy particular en la sociedad peruana que permita el desarrollo de contingentes armados nacionales, que expresen los factores de poder popular acumulados.

II. Ejes de la Táctica :

1. El partido y la IU deben encabezar el esfuerzo por construir un bloque político y social alternativo al aprismo forjando los factores de poder y colocando como centro de su táctica una propuesta programática de gobierno democrático revolucionario y nacional, con clara perspectiva socialista que resuelva cuatro demandas principales y que haga del Perú un país libre, democrático, soberano y con bienestar popular. Debemos priorizar al proletariado, el semiproletariado urbano y el campesinado pobre, pero plantear también alterantives para los sectores medios y núcleos de la burguesía nacional dentro de un proyecto democrático, nacional y popular que construya el socialismo.
2. La táctica debe tener una orientación definida de oposición y alternativa al proyecto global aprista y que recoja el sentimiento anti-autoritario y que enfrente a la militarización.

La táctica de oposición debe recoger las demandas más sentidas del pueblo en relación al empleo, al hambre y los servicios, así como la defensa de la patria y la soberanía.

3. Como eje principal de acumulación de fuerzas en el periodo necesitamos construir un bloque nacional popular presidido por nuestra propuesta de gobierno, y liderado por las fuerzas socialistas con una propuesta de frente único.

En el proceso de construcción del bloque nacional popular como una fuerza organizada y de masas debemos forjar el PRM lograr la unidad de los marxistas, reorientar y renovar la IU y ganar fuerzas democráticas y antimperialistas y populares, cristianos progresistas, intelectuales, clases medias, organizaciones de mujeres, de la juventud y del conjunto del pueblo al proyecto de gobierno y de poder.

La Asamblea Nacional Popular es el eje central de nuestra táctica por la construcción de una acumulación de fuerzas políticosociales del bloque nacional popular, que por su vocación de poder estatal, su programa y por la participación de las organizaciones sociales y políticas.

4. Como parte de nuestra acumulación de fuerzas, proponemos un Acuerdo Nacional de Paz con Justicia Social y democracia que apunta a combatir la militarización, la guerra sucia y las violaciones de las normas elementales de vida democrática. En ese sentido debe ser un instrumento de lucha contra el Apra y SL. Nuestra táctica se orienta a derrotar al Apra y conseguir que un sector del bloque aprista sea ganado hacia la propuesta de izquierda, buscar y comprometer a fuerzas y personalidades de centro y liberales. Actualmente esta propuesta debe ser mantenida como una opción táctica -a ser manejada por y desde la ANP y la IU- incluso como punto de coordinación de ambas instancias.
5. En relación a IU se resuelve:
 - a. Avanzar en un Acuerdo entre los marxistas a su interior en la perspectiva de la unidad que ha propuesto la última CP.
 - b. Crear en el partido una voluntad efectiva de hegemonía luchando por un liderazgo en IU, que expresándose en personas concretas tenga un firme contenido colectivo, derrotando al barrantismo y reafirmando su orientación revolucionaria de gobierno y poder.
 - c. Trabajar por la organización democrática de las bases de IU a través de:
 - reorientación política en función de colocar un proyecto alternativo y en oposición al Apra.
 - renovación democrática, Congreso de Bases, liderazgo colectivo y campaña nacional de carnetización.
6. Siendo un eje táctico importante la preparación o realización de la ANP, debemos superar autocríticamente nuestros errores burocráticos, desarrollando un trabajo de acumulación de fuerzas con perspectiva estratégica en el seno de las masas y como activos actores de poder popular.
7. Como parte de nuestra lucha por un gobierno democrático, nacional y revolucionario, y frente al proceso de autoritarismo y militarización debemos desarrollar y preparar al partido en las tareas de seguridad y auto

defensa de masas. De esta manera encararemos las tareas defensivas que el momento nos impone y las de carácter ofensivo que en su momento se planteaban.

AGREGADO A RESOLUCION DE COMISION 1

propuesta de que el CEN elabore para la Segunda Jornada del IV Pleno del CC, una propuesta concreta de política de alianzas y frente único para el periodo.

Debemos reconocer autocríticamente un vacío en el balance de la situación general y táctica del partido en el periodo que se refiere a la indefinición sobre política de alianzas y frente único, lo cual genera ambigüedades y confusión en la militancia.

No se señala con precisión cuales son los aliados principales y los secundarios; y los aliados estratégicos y tácticos.

Es necesario señalar con precisión a que fuerzas sociales y políticas tratamos de atraer y su nivel de prioridad.

La resolución de las alianzas nos permitirá resolver la constitución del bloque nacional-popular y su institucionalización y además resolver la constitución de las alianzas al interior de los frentes regionales.

Para resolver este déficit, se acuerda que el CEN elabore para la próxima sesión del CC una propuesta de política de alianzas y frente único para el periodo, especificando las fuerzas sociales y políticas a centralizar y articular, para resolver la composición del bloque nacional-popular, la Asamblea Nacional popular y la composición de las fuerzas participantes en el Acuerdo Nacional.

ACUERDOS DE LA COMISION N°3 :I. MOCION DE CONVOCATORIA AL II ENCUENTRO ORDINARIO DEL PARTI
DO UNIFICADO MARIATEGUISTA:CONSIDERANDO :

1. Que el Congreso de Fundación del Partido resumió un largo camino de lucha por la unidad de los marxistas peruanos dando un paso decisivo con la confluencia y unificación del MIR, el PCR y VR, así como de otras organizaciones políticas de izquierda y de mariateguistas sin partido, dotándose en ese evento de lineamientos ideológicos y programáticos así como de normas estatutarias que condensaban la experiencia alcanzada por estas vertientes en el análisis de nuestra realidad, en el trabajo en el seno de las masas y en la propuesta de definiciones estratégicas para avanzar hacia la revolución socialista de nuestra patria.
2. Que estos mismos estatutos, recogiendo como principio fundamental de la organización del Partido el centralismo democrático definen al Congreso Nacional como máximo organismo de dirección, representatividad y democracia interna del Partido y resuelve que este debe reunirse indefectiblemente cada dos años en forma ordinaria.
3. Que circunstancias políticas determinadas así como el irregular funcionamiento del Comité Central no han permitido que esta norma estatutaria se cumpla con exactitud, al punto tal que el CC inicia su IV período de sesiones vencido el plazo de realización del II Congreso.
4. Que es evidente que existiendo responsabilidades del conjunto de la Dirección Nacional y en particular del Comité Ejecutivo Nacional, es cierto también que el desarrollo de la lucha de clases a partir de la derrota electoral de la derecha liberal, del triunfo aprista y el desarrollo de la violencia han generado nuevos problemas y contradicciones que comprometen la necesidad de enriquecer las tesis generales del Congreso de Fundación, afinando nuestras concepciones estratégicas y programáticas así como la existencia de caracterizar con mayor rigurosidad el período político actual y las formas de lucha.
5. Que nuestro proyecto de transformación en Partidos Revolucionario y de masas debe llevarse adelante en lucha principalmente contra nuestra propia práctica y desviaciones reformistas e inmediatistas y debe ser objetivo central en la preparación y organización del Congreso. Es imprescindible que el Partido y su dirección nacional, en primer término recupere el sentir histórico y estratégico de su actividad y que, en ese marco reconozca prácticamente la vigencia y prioridad que tiene la construcción de masas en el Partido, su fortalecimiento organizativo y su proyecto en la lucha revolucionaria bajo la estrategia de gobierno y poder. El Congreso debe significar el esfuerzo de corregir los errores que nos han caracterizado, desplegando esta molización de rectificación.

6. Que la crisis irresuelta de la Izquierda Unida la incapaacita para enfrentar la nueva coyuntura de predominio gubernamental aprista y su proyecto de afianzar el régimen burgués en alianza con la gran burguesía y los sectores reaccionarios de las Fuerzas Armadas y que alientan la militarización del país. Que esta situación refuerza la necesidad de superar las deficiencias estratégicas y programáticas que acusa nuestro partido para convertirlo en uno de los ejes reactivadores de la Izquierda Unida.
7. Que es necesario desplegar al Partido en una movilización general que le permita evaluar los aciertos y errores producidos desde su fundación así como disponerse a reordenar sus filas y desarrollar las formulaciones estratégicas, programáticas y tácticas que nos permitan avanzar en la acumulación de fuerzas sociales hacia la conquista de un nuevo orden democrático y popular en camino al socialismo. El II Congreso Nacional del Partido tiene como uno de sus objetivos centrales diseñar, proponer y organizar una gran apuesta táctica para el presente período que derrote la propuesta reformista autoritaria aprista y general una nueva alternativa democrática y nacional liderada por IU y el PUM.
8. Que es imperativo que el Partido interprete el momento histórico actual analizando y reformulando la experiencia de las luchas populares, los aportes de las otras fuerzas marxistas y progresistas que están por la transformación socialista del país, proponiendo la unidad de los marxistas leninistas como una de las tareas fundamentales para avanzar en la forja de los factores del poder revolucionario.
9. Que debe diseñarse un proceso de trabajo ordenado que pueda culminar en las respuestas adecuadas a los retos que el período plantea, abordando como temas principales:
 - a. La formulación estratégica que permita precisar el camino de la revolución, partiendo del análisis del período político, de los problemas principales que se han generado como la militarización y el desarrollo de la violencia y de la crisis política que se está creando por la incapacidad del Apra para solucionar los problemas del país y su intentos de copar autoritariamente el poder estatal y perdurar en él. El objetivo es el de proponer las tareas que nos permitan organizar la correlación de fuerzas que queremos construir y diseñar los métodos de lucha que vamos a plantear para avanzar hacia el poder.
 - b. La elaboración del Programa de la Revolución Democrática

tico Popular en camino al socialismo que sea capaz de interpretar el momento actual y de recoger al mismo tiempo las tradiciones de lucha democrática y revolucionaria de nuestro pueblo para proponer la alternativa histórica al proyecto aprista y que sirva para articular la alianza de fuerzas sociales necesarias para hacer la revolución.

- c. La actualización de la propuesta de construir un gran partido marxista, revolucionario y de masas precisando sus formas de organización y apostando a la unidad de las fuerzas sociales trabajadas por los marxistas peruanos organizados principalmente en el PUM, el PCP y Patria Roja como el eje vital para sacar adelante la Izquierda Unida y organizada el frente unico de la revolución democrática y popular.

ACUERDOS

1. Convocar al II Congreso Nacional Ordinario del Partido Unificado Mariateguista del 23 de setiembre al 27 de 1987. En la tarea de preparación del Congreso se convoca a una reunión de Comisión Política en el mes de febrero para ver las tareas de dirección de masas, y a fines de marzo otra reunión de la CP para tratar el avance de los materiales que tienen que ver con el temario del Congreso.

En el V Pleno del CC se convoca para el 1-2-3 de Mayo con la siguiente agenda: a) Documentos para el Congreso; b) Reglamento del Congreso; c) Cuadro orgánico (el empadronamiento de militantes se cierra el 15 de abril).

El VI Pleno del CC se convoca inmediatamente antes de la realización del Congreso.

2. Organizar el temario del Congreso teniendo como puntos centrales:
 - a. La estrategia de la Revolución: Frente unico revolucionario, correlación estratégica de fuerzas, formas de lucha y problemas de autodefensa.
 - b. El análisis del período político y del proyecto aprista.
 - c. El programa de la revolución peruana.
 - d. El Partido Revolucionario de Masas: unidad de los marxistas y las formas de organización.
3. Formar comisiones preparatorias de los temas principales a ser tratados en el Congreso para que se presenten sus esquemas de trabajo en la siguiente reunión de la Comisión Política.
4. La fecha del Congreso y el calendario de organización del mismo solo podrán ser alterados por los dos tercios de los votos del Comité Central. Ningún otro organismo de la dirección nacional tiene autorización para modificar el cronograma de trabajo del Congreso del partido.

II. PLAN POLITICO

La comisión consideró en este punto, revisando el documento aprobado por la Comisión Nº 4 del primer período de sesiones de este Comité Central que los objetivos y las campañas políticas debían redefinirse en función de la convocatoria del Congreso del Partido, que se convierte en la tarea principal a culminar en el mes de setiembre.

En ese sentido se acordó precisar, aparte del Congreso, los siguientes eventos:

- Congreso de la Confederación Campesina del Perú, convocado para el mes de junio y cuya realización se ha venido postergando desde el año pasado.
- Asamblea Nacional Popular, se acordó aprobar el Plan de Trabajo hacia la ANP con la redefinición de la fecha de su realización, considerándose que con un manejo adecuado en el seno de la Comisión Organizadora se da prioridad a los Congresos Regionales que pudieran realizarse con una real representatividad, buscando postergar la ANP para fines de año, El Plan de Trabajo está presentado en un documento anexo.
- Congreso de Izquierda Unida; se resolvió promover esta consigna dentro de un proceso de acumulación de fuerzas que significa desarrollar a favor de las fuerzas marxistas las condiciones que permitan la derrota del barrantismo, concientes de que su realización se producirá con posterioridad a nuestro Congreso.

CAMPAÑAS POLITICAS

EN ESTE aspecto se precisa que la tarea a desarrollar tienen que ver con el enfrentamiento al proyecto reformista, autoritario y corporativo del Apra, combatiendolo en diversos terrenos:

- a) enfrentando sus propuestas hegemónicas y corporativas oponiéndonos a los propósitos reeleccionistas y combatiendo su proyecto de dividir o neutralizar a la IU levantando nuestra alternativa de programática de Gobierno y Poder.
- b) Luchar contra la militarización y el recorte de las libertades democráticas que es la expresión de la alianza del Apra con las Fuerzas Armadas.
- c) Desenmascarar su alianza con la gran burguesía y las concesiones producidas en este terreno que se han reflejado en la política de devaluaciones, alza de precios, inestabilidad laboral, etc.
- d) Denunciar la conciente conciliación con el imperialismo en el manejo de la deuda externa y la entrega de nuestros recursos naturales.
- e) Promover la lucha por la regionalización democrática del país enfrentando la demagogia aprista en este aspecto.
- f) Levantar en el terreno de la solidaridad con la lucha de Nicaragua y los pueblos del Tercer Mundo la exigencia de una auténtica política antimperialista que rompa nuestras alianzas militares con los Estados Unidos.

III. SOBRE EL SISTEMA DE DIRECCION NACIONAL

1. Encargar para presentar en la siguiente reunión de la Comisión Política del Partido a la Comisión Nacional de Organización tres instrumentos que hasta el día son inexistentes:
 - a. Organigrama general del conjunto del partido.
 - b. Manual de funciones de los diversos organismos partidarios: desde el CC hasta los Comités Mariateguistas.
 - c. Propuesta de organización y plan de trabajo para el Comité Central con el objetivo de que todos los miembros del CC represente, desarrollen y respondan con responsabilidades particulares.

El Comt Central del partido considera que estas son tres herramientas indispensables para establecer y ordenar un sistema de Dirección Nacional y superar el artesano y el inmediatismo en el que está inmerso. Más estas son herramientas y rectificaciones prácticas en función del II Congreso Partidario que se hacen indispensables para cumplir con los objetivos que nos hemos propuesto.

2. Objetivo general del partido para 1987: El objetivo es sentar las bases para la transformación del PUM en PRM, para lo cual el II Congreso Nacional debe convertirse en un hito decisivo.
3. Sobre la estructura nacional se acuerda lo siguiente:
 - a. Ratificar que la línea de mando del partido es como sigue: Comité Central, Comisión Política, Comité Ejecutivo Nacional, Comités Regionales, Comités Mariateguistas. Esto significa que las comisiones o los organismos de apoyo se sujetan y subordinan a esta línea de mando.
 - b. Las funciones cnetrales del Comité Ejecutivo Nacional en el período inmediato son principalmente tres: Impulsar y organizar el II Congreso Nacional, dirigir las campañas políticas centrales aprobadas en el presente Comité Central y tener responsabilidad de control y fiscalización directa sobre los trabajos regionales más importantes del partido.
 - c. El CEN tiene además como funciones regulares de dirección la Secretaria Ejecutiva (que incluye asesoría y secretaria de comunicaciones), el semanario Amauta, la Celula parlamentaria y el trabajo de Relaciones Internacionales.
 - d. Se acuerda mantener las comisiones de nacionales del partido señaladas en los estatutos y en actual funcionamiento.
 - e. Se acuerda crear tres grandes areas de coordinación de las comisiones nacionales.
 - . Area de trabajo interno : CON, Comisión de Economía, Comisión de Formación, Comisión de Agitación y Propaganda.
 - . Area de Asamblea Nacional Popular (o frente de masas): Comisión Campesina, Comisión laboral, Comisión Juvenil, Comisión Femenina y Comisión Urbano Municipal.
 - . Area de Trabajo Técnico.
 - f. Se aprueba en base a este conjunto de acuerdos el siguiente organigrama básico de la dirección nacional del partido (ver anexo)

4. Sobre la composición del Comité Ejecutivo Nacional, la comisión considera que este asunto debe ser resuelto directamente en el pleno por las razones siguientes:
- a. Por ser el balance presentado por el CEN incompleto y unilateral
 - b. Por no existir un balance individual de cada miembro que fundamente la salida de 10 c. y la mantención de 5.
 - c. Por ser necesaria la presencia de todo el CEN para realizar este balance crítico- autocrítico ausente que es un requisito indispensable para cualquier modificación.
 - d. Por ser unilateral y sin sustento la propuesta de 5 miembros presentada a la reunión por el propio CEN.

MOCION SOBRE DOCUMENTOS DEL CONGRESO (propuesta en minoria)

El CC acuerda:

1. Encargar a la CP la organización, centralización y elaboración de los documentos del Congreso.
2. Nombrar una comisión que prepare la reunión de la CP teniendo en cuenta la siguiente agenda propuesta.
3. Convocar a la CP para el 24 de enero para la organización del trabajo y elaboración de los documentos.

11. 1. 87

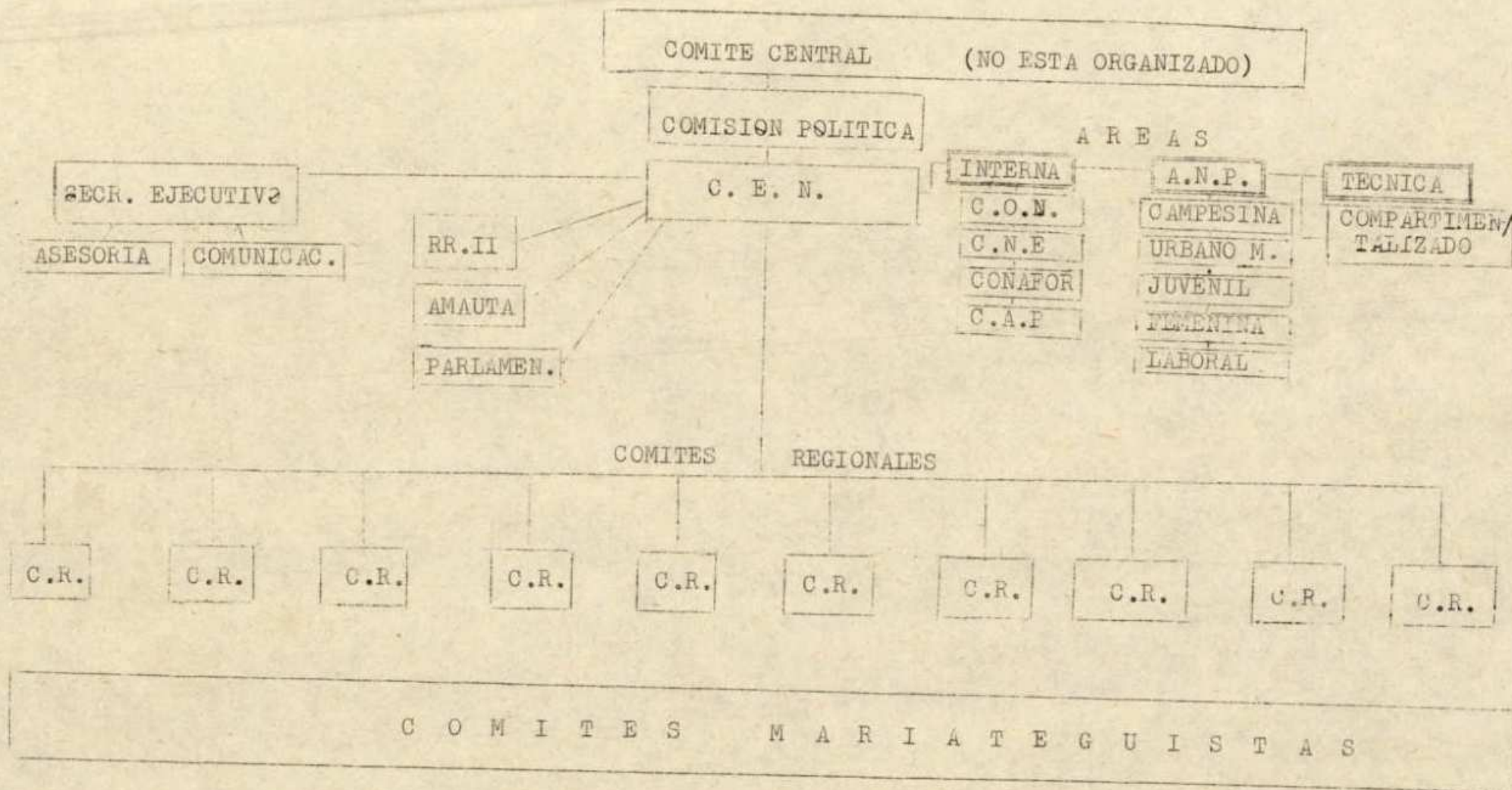

MOCION DE LA COMISION Nº 2

ACERCA DE LOS DOCUMENTOS "EL PARTIDO REVOLUCIONARIO DE MASAS Y "PARTIDO Y PERIODO"

Después de un amplio debate sobre los documentos señalados y tomando como base el segundo de los nombrados, la Comisión - ha aprobado dichos documentos, planteando la necesidad de fusionarlos, para su difusión en el partido, en uno solo. Además ha acordado incluir los siguientes añadidos, precisiones y reformulaciones:

1. El documento sobre Partido y Periodo, debe estar precedido por un resumen de las características centrales del periodo, particularmente en lo que se refiere al año próximo. Debe incluirse:
 - a) El señalamiento que el actual periodo está marcado por la mantención de una crisis estructural abierta desde fines de la década pasada y aún irresuelta. En relación con ella se ha abierto una disputa estratégica por la hegemonía que se desenvuelve simultáneamente en diversos escenarios y cuya resolución implicará una confrontación global de fuerzas .
 - b) El partido que buscamos construir, por tanto es un partido que se construye en la perspectiva de un desenlace político-militar de la actual disputa por la hegemonía y que en su construcción cotidiana adecua su accionar a las características de los diversos escenarios de lucha que se han configurado en el país.
 - c) 1987, en materia económica estará marcado por un aumento de la inflación (motivado por el aumento de las tarifas públicas y por el descongelamiento del dolar para pasar a una devaluación mensual que optimistamente no bajara de un acumulado anual de 30%). Así mismo, aunque disminuirá la tasa de crecimiento, la mantención de la reactivación productiva acrecentará la presión sobre la balanza de pagos y sobre las reservas internacionales. Esto exigirá giros en la política económica del gobierno dependiendo éstos de la correlación de fuerzas que se logre, siendo probable que estas dificultades de utilicen para justificar nuevas concesiones al capital extranjero. Esta situación marcará una reactivación del movimiento laboral. Por un lado la existencia de un mayor excedente acrecentará las expectativas reivindicativas. Por otro, las concesiones al gran capital irán acompañadas de nuevas agresiones a los sectores organizados. La confrontación política con el Apra tendrá además como uno de sus aspectos centrales el relativo a la democracia y la autonomía de las organizaciones populares frente al autoritarismo. Asimismo, aparecerán nuevos puntos de contradicción en relación con el tema de soberanía y defensa. Por último, y tal como se ha visto en 1986, los aspectos relacionados con corrupción tendrán un importante papel en el desgaste del gobierno aprista.
 - d) Asimismo en este año se acentuarán las tendencias a una recomposición del panorama político. A la recomposición que necesariamente deberá procesar la derecha, para tratar de mantener su vigencia política, se sumará la intensificación de la disputa de tendencias al interior del Apra. Esta a su vez buscará incidir sobre IU apuntando a subordinar detrás suyo a los sectores reformistas de IU.

El entrampamiento y actual crisis de IU deberá llevar a un proceso de recomposición de fuerzas, realineamiento entre los partidos y aun mayor pérdida de legitimidad y consenso de ABL. Es al nivel de los comités de base donde se mostrará un mayor descontento y donde emergerá corrientes democratizadoras que pugnarán por la realización de los Congresos de IU. El PUM deberá impulsar con decisión la táctica de luchar por el Congreso Nacional de IU, comenzando por los congresos de base y luchando por un liderazgo colectivo como expresión de una nueva IU, democrática, revolucionaria y de masas

Desde el punto de vista político esto implica derrotar la propuesta y la corriente reformista que lidera ABL, y luchar por vincular IU con el movimiento de masas. IU debe perfilarse como fuerza política de oposición y alternativa en base a su programa revolucionario.

Otro factor a tener en cuenta será el que se perfila con la anunciada fusión de UDP y TR y FM y que buscará ser un polo alternativo a IU en el trabajo de masas en base a una propuesta economicista y radical. El accionar de esta corriente está ligado a la predominancia del reformismo que lleva a IU al abstencionismo. Su limitación se encuentra en su discurso y programa economicista radical acompañado de doctrinarismo. Sin embargo, su existencia real nos debe llevar a desarrollar con ellos una táctica de unidad y lucha en el terreno del movimiento social combatiendo sus desviaciones.

- e) El problema de la violencia y la militarización van a acentuarse. En la medida en que el proyecto aprista comience a mostrar sus límites y la no existencia de una política real de pacificación basada en la justicia social; las diversas estrategias militares en curso van a continuar desarrollándose.

La estrategia contrasurgente desarrollada por las FF.AA. y alimentada por el Apra han demostrado la continuidad y el mismo sello de la política estatal. Elementos de esta política han sido:

- el genocidio y la impunidad de la masacre de los penales.
- la complicidad con las masacres de Accomarca y Pomatambo.
- la negativa a armar a los presos políticos-
- la blandura con los responsables de asesinatos y torturas (casos Lozano, Teofilo Rimac, Cusco, etc.)
- la continuación con los estados de emergencia (6 departamentos y 24 provincias) y su ampliación a Puno.

En 1987 lejos de buscar la pacificación, la militarización va a profundizarse en el accionar:

- a) Las bandas paramilitares del Apra que ya están actuando en Puno, Cusco, Huancayo, Lima, y que van a tener en el movimiento popular y las fuerzas de IU, su blanco más cercano.
- b) A ello debemos de añadir la profundización de la crisis ideológica y moral existente en la sociedad con sus secuelas de delincuencia (secuetros), narcotráfico. En este último caso se buscará mantener las zonas de comercio y control geográfico protegido por sectores corruptos existentes en sectores del oficialismo

EL en su IV Pleno ha ratificado lo central de su estrategia armada para este periodo: ganar y hacerse fuerte en la Sierra peruana uniendo el sur y el norte con el centro y haciendo su pivote y base de su estrategia política por construir el nuevo estado en el sur (particularmente Ayacucho, Apurimac y parte de Huancavelica). Actuando en Lima como complemento desarrollando sabotajes y acciones de terrorismo urbano y selectivo.

La modificación más importante observada en ello será la utilización de diversas tácticas y diversas conductas militares acordes con los grados de conciencia y tipos de movimientos de masas que encuentre tratando de adecuarlos a su accionar y acumulación armada.

Por otro lado, las decisiones del MIR de realizar acciones armadas junto al MRTA acentuará la violencia de corte urbano.

Un elemento más a tener en cuenta en el incremento de la espiral de violencia particularmente en el centro y en la selva será el relacionado con la presencia del narcotráfico, elemento que a su vez tiene indudables repercusiones políticas como se ha visto en las elecciones pasadas y en el caso Pilco.

2. Debe precisarse en la redacción de los documentos una sola terminología que exprese un análisis de clase de la sociedad y de la historia. Además debe quedar claro que el espacio fundamental de construcción del PRM debe ser el movimiento social, es decir la actividad, organización, lucha y cultura de las clases populares, priorizando al proletariado, el campesinado y otros trabajadores. El espacio IU, correctamente definido en el documento de la CON, es un espacio de representación política socialista de estas masas, pero que sin embargo no agota el conjunto de su actividad práctica. Por otro lado, en la construcción del PRM deben tomarse en cuenta las particularidades de los distintos escenarios políticos existentes en el país.
3. En las consideraciones que se hacen acerca de la fundamentación histórica deben establecerse las siguientes precisiones:
 - a) El protagonismo popular en la historia peruana es previo a la aparición de José Carlos Mariátegui. Diversos movimientos así lo manifiestan y deben ser señalados.
 - b) El aporte central de José Carlos Mariátegui fue darle forma política y proyecto de poder al movimiento popular
 - c) La trayectoria de los comunistas peruanos tras la muerte del Amauta estuvo marcada en un primer momento por el dogmatismo e izquierdismo. Al olvido del problema nacional se sumó la incomprensión de la lucha democrática en una estrategia aventurera. Posteriormente la desviación de derecha se hizo hegemónica llevándolos al abandono práctico de la lucha por el poder.
 - d) La nueva izquierda emergió como resultado de la aparición de nuevas fuerzas sociales y la crisis de la hegemonía aprista, el agotamiento de propuestas reformistas y el proceso de renovación del movimiento socialista y comunista internacional (en el contexto del triunfo de la Revolución Cubana, en desarrollo de la Revolución Vietnamita

y las luchas de liberación nacional, la polémica chino-soviética). Sus aportes fundamentales han sido la recuperación de la voluntad de poder y la construcción de una columna de cuadros que hoy se encuentra presente como parte de la izquierda peruana.

- e. Debe incluirse asimismo una caracterización global del Apra. En ella debe señalarse el carácter policlasista de la base de ese partido, el carácter reformista, populista y corporativo de su programa y la conducción burguesa nacional del mismo. Asimismo, diferenciarse las etapas de su desarrollo histórico.
4. En las consideraciones acerca del actual régimen político y de IU debe incluirse una evaluación más exacta de la coyuntura final del periodo prerrevolucionario (Julio 1978-Julio 1990) y del curso que tuvo en ella la hegemonía obrera y revolucionaria del movimiento democrático que se había gestado a lo largo de la década del 70. Esto permitirá una mejor comprensión de las debilidades con las que se afronta la construcción del PUM como partido de clase y el abandono que se hace de esta tesis central en algunas posiciones que se expresan en la izquierda peruana.
5. En el balance de los resultados del Congreso Fundacional en relación con la concepción de partido y la estructura que se plantea en los estatutos debe incluirse una evaluación crítica y autocrítica de las responsabilidades del sistema nacional de dirección en la puesta en marcha del proyecto PUM. (En este punto se votó la posición del p.c. Arremas que planteaba retirar del documento "Periodo y Partido" el párrafo que se refiere a esta evaluación).
6. En relación al balance del lo acumulado por el partido se planteó incluir como un elemento central de su perfilamiento la participación del mismo en la lucha de masas. Asimismo el desarrollo de campañas políticas a través de la propaganda y la actividad de sus principales dirigentes, la utilización relativamente eficaz de los espacios ganados en el estado , y el papel en IU: defendiendo sus acuerdos y su unidad.

La desviación principal que se constata en el balance de la construcción del partido es una desviación de derecha de rasgos socialdemócratas. Tal como se señaló en la III Sesión del CC esta engloba: el liberalismo en lo ideológico, el democratismo en la lucha política y el movimientismo en lo orgánico . A esto se añade el señalamiento de que una de sus expresiones es el desarrollo privilegiado del partido como elemento de representación e intermediación entre el movimiento social y el estado , sin una articulación adecuada con un esquema propio, global de desarrollo y acumulación revolucionaria de fuerzas. Esta desviación de consecuencias reformistas lleva a adoptar algunos rasgos de partido de opinión y a negligir nuestra construcción como un partido de clase. Los correctivos que se plantea deben incluir la definición del partido como un partido de clase y el desarrollo de propuestas concretas que permitan darle expresión concreta a esto y subordinar la construcción del partido a la construcción de los factores de poder.

Se acordó plantear la modificación del inicio del párrafo 8 en la página 9, de manera que queda claro que nuestra propuesta estratégica es una propuesta de autogobierno que reposa sobre el frente unico de clases revolucionarias.

La desviación señalada se presenta en el partido y afecta diferenciadamente a organismos, dirigentes y militantes. Es necesario hacer un balance específico de ella y recoger las experiencias de rectificación del partido para lanzar una campaña nacional que apunte a su superación.

7. En relación con los criterios que se presentan en ambos documentos para la construcción del sistema nacional de dirección, la comisión no ha debatido, se ha limitado a señalar algunos de los aspectos que deben debatirse. Uno de ellos es el relativo al carácter clandestino de la estructura del partido tal como lo plantea el documento CON. En relación con esto se planteó la formulación que incluye el documento "Partido y Período" y que pone el centro de la definición de la estructura en su carácter conspirativo, subordinando a éste criterio la legalidad o ilegalidad de la estructura.

Otro elemento que se señaló fue el relativo a si el partido tiene una sola estructura que integra diversos organismos y áreas o si el partido tiene una área que se constituye en una estructura diferente.

Se acordó pasar el conjunto del debate acerca de criterios en torno al sistema nacional de dirección a la plenaria.

8. En relación con los Comité Mariateguistas se presentaron dos propuestas por escrito y en el debate se vertieron un conjunto de opiniones que se ubicaban en discrepancias con una u otra propuesta. Sobre esta base la votación final - dió tres votos a la propuesta de CON, tres votos a la propuesta de Zapata (ver anexo) y 11 abstenciones.

Asimismo, se votó, quedando en minoría, la propuesta de un añadido del c. Arenas (ver anexo)

ANEXOS

NUESTRO PROYECTO DE PRM, IU Y EL ACTUAL PERIODO

1. La constitución, presencia y desarrollo de IU en el seno - de un importante sector del pueblo peruano es el hecho político más importante de la izquierda peruana desde 1980.
2. Si bien es cierto que su presencia se ha reducido casi exclusivamente a la escena electoral, cobija en su seno inmensas potencialidades necesarias para la lucha revolucionaria dentro de nuestra concepción estratégica de gobierno y poder.
- B. La situación actual de IU no puede durar mucho. La crisis de su actual estructura, organización y de su conducción - reformista es definitiva. Al no haber previsiblemente procesos electorales, hasta dentro de 3 años, se abre un período en donde el reformismo y la antidemocracia pueden ser derrotados y cambiar la correlación de fuerzas en favor de la revolución y la democracia interna, dando nacimiento a otra IU que exprese verdaderamente la unidad de las fuerzas revolucionarias y que logra constituirse como el factor consciente revolucionario que nuestro pueblo requiere para su liberación definitiva.

4. Por lo tanto la tesis de construir el PRM supone no solo reconocer que este se construirá "al interior" de IU, sino que debe reconocer que el proyecto final del actual espacio de IU es el mismo que nuestro proyecto de PRM. En este sentido IU debe ser reconocida como el terreno de unidad y lucha por la hegemonía en la construcción del PRM y por lo tanto reconocer que su caracter y formas organizativas irán variando conforme se va construyendo la hegemonía de los revolucionarios a su interior.

La iniciativa del partido de convocar al PC y al PR para trabajar lineamientos políticos estratégicos y avanzar en el camino de la unidad, se inscribe dentro de este mismo objetivo final.

5. En la actual situación, si queremos incorporar a amplias masas del pueblo peruano en nuestro proyecto de PRM, tenemos que hacer nuestra la identidad de IU.

La práctica demuestra que estas amplias franjas de nuestro pueblo, a pesar en muchos de casos de no estar de acuerdo con la actual conducción de IU, no están dispuestas a incorporarse a uno de los partidos de IU, por más perfil propio y radical que haya logrado alcanzar.

6. Por otra parte, el partido viene sosteniendo la necesidad de la realización del Congreso Nacional como punto final de un proceso democrático de congresos de base, distritales y provinciales, es el camino correcto para resolver la actual crisis de IU y consecuentemente derrotar al reformismo y antidemocracia.

7. Consecuentemente nuestro partido requiere tener al interior de IU una fuerza de masas propia, como una forma inicial de luchar por una alternativa de PRM y paralelamente como garantía de lucha actual por una IU democrática, revolucionaria y de masas.

Esta fuerza de masas propia se organizará como los comités mariateguistas de IU, como organismos de base y para el trabajo político cotidiano.

8. Esos comités se organizarán al impulso de los c. militantes y organismos de base del partido agrupando en su seno a todos los simpatizantes y amigos del partido, así como a cualquier izquierdista que acepte organizarse respetando el ejercicio de la democracia interna (cada militante mariateguista un voto), no validez de cupos partidarios). Deberán respetar también la orientación general de los acuerdos y campañas de IU y de nuestro partido, y deberán disciplinadamente cumplir con los acuerdos y planes de trabajo acordados en las asambleas de comités.

Al interior de cada comités se buscará constituir una céd. de partido, de tal manera que estos comités sean inicialmente el terreno de influencia de masas de nuestro partido y en perspectiva la base orgánica del PRM.

9. La conformación del comité mariateguista, no debe en la actual situación de IU debilitar nuestra presencia en los pocos comités de IU actualmente existentes y basados en los cupos partidarios, pero buscando progresivamente que esta representación sea cubierta, por los responsables elegidos en cada uno de los comités mariateguistas.

Zapata

ANEXO :

EL Partido Revolucionario de Masas:

El PRM, es de masas, no tanto, ni necesariamente, porque tenga a las masas íntegramente organizadas al interior del partido, sino que, más bien y sobre todo es de masas porque el partido tiene autoridad, capacidad de dirección, legitimidad, en una palabra hegemonía sobre estas masas, porque está enraizado en las masas, aunque estas masas no necesariamente se encuentran íntegramente organizadas en el seno mismo del partido.

Estas masas pueden y deben estar organizadas en el frente - único -es decir, en la actualidad, políticamente en IU y - gremialmente en las bases de la ANP- y el partido debe tener capacidad y autoridad de conducir a estas masas y -de esta manera- "ser de masas".

Esto por supuesto, no excluye la tarea de incorporar a la vanguardia del pueblo y particularmente de las masas basadas al partido en el número mayor posible y según la situación política de nuestras propias capacidades lo permitan.

COMISION N° 1 :

La Comisión N°1 se instaló con la presencia de 14 cc., se procedió a instalar la mesa directiva siendo elegidos: Presidenta la c. Helena, Secretario el c. Héctor y Relator el c. Jacinto. Posteriormente se integraron los c.. Ollanta, Tomás y, a pedido de la Comisión, el c. Rodríguez en representación del CEN.

La Comisión procedió a debatir el balance de la situación del Partido, pero contando sólo con el documento sobre "Balance del CEN", además balances escritos de la CNF, Amauta y los informes orales dados por CON y el CR de Puno, a los que se sumaron los informes que se dieron en la Comisión sobre los CC.RR. de Lima, Apurímac, Tacna, Piura y CN Campesina

A partir de los materiales, con los que contábamos, se procedió a un debate con énfasis central en el documento "Balance del CE" y las alternativas que allí se proponen, acordando por unanimidad la aprobación del mencionado documento, con las siguientes críticas y precisiones.

1. El Documento es insuficiente en tanto falta un balance general sobre la construcción partidaria, que incluya el funcionamiento de la CP, el CC y las CCNN (incluyendo temas como Economía, Autodefensa, Comunicaciones), así como un diagnóstico del funcionamiento de las células y comités regionales y políticos. No se incorpora al análisis el balance de los planes de trabajo aprobados en las diversas instancias del partido, ni tampoco se evalúa las propuestas programáticas presentadas por el partido. Finalmente no se ubica el balance dentro del proceso de construcción de IU.
2. Hay que precisar, además, que los errores señalados en la autocrítica del CEN se expresan en el conjunto del partido.
3. A pesar de ellos, a dos años de su fundación el PUM ha mostrado su enorme potencialidad, los aspectos correctos de su línea y del trabajo de sus militantes.
4. Exhibimos, sin embargo, graves debilidades en lo que a construcción de partido se refiere. Estos problemas son comunes al conjunto de la izquierda y no son única ni principalmente orgánicas sino políticas.
5. Los problemas políticos centrales que debemos resolver y repercuten en las tareas de construcción de partido son:
 - a. El agotamiento de ciertos aspectos de nuestra estrategia y táctica vinculadas al desenlace del período anterior donde apostamos a la insurgencia democrática del pueblo, que no llegó a producirse por el triunfo del APRA en abril de 1985.
 - b. La necesidad de adaptar más adecuadamente nuestra estrategia y táctica a los cambios experimentados en la sociedad peruana de los años 80, en la cual, al tiempo que se amplían los espacios en la escena pública se produce una nueva radicalización de ciertos sectores populares organizados y la intensificación de la violencia, la militarización y el terrorismo.
 - c. La necesidad de profundizar la forma en que se enlazan los factores de gobierno y de poder, que no son dos compartimientos estancos sino íntimamente vinculados.
 - d. La necesidad de ubicar la construcción del PUM como PRM en una situación en la cual IU continúa siendo lugar de identidad para entre 1/4 y 1/3 de la población.

Sólo encarando estos problemas podremos lograr la homogeneidad ideológica y política del partido que le de mayor unidad alrededor de su proyecto revolucionario y permita encarar creativamente los problemas orgánicos.

En este sentido, estamos de acuerdo con el documento del CEN cuando éste señala como uno de los problemas centrales ha sido su incapacidad para constituirse en "centro de conducción política basado en el debate abierto y sistemático de las posiciones sostenidas en su seno y menos aún tramitar y dirigir ese debate en el conjunto del p."

Consideramos que la superación del pragmatismo pasa por el desarrollo de un debate franco y revolucionario para que se configuren posiciones políticas y no polarizaciones orgánicas que pueden teñirse de subjetivismo.

6. En cuanto a los problemas orgánicos, además de aquellos señalados en el Documento del CEN, consideramos:
 - a. Se ha resentido el centralismo democrático en el partido. Se ha desarrollado en cambio el centralismo burocrático, que lleva a la dispersión, y la democracia inorgánica, que lleva al liberalismo.
 - b. A partir de allí, la conducción efectiva del partido se ha concentrado en el CEN, quedando la CP y el CC como organismos de menor importancia. Al mismo tiempo, el CEN como se señala, tampoco funcionaba adecuadamente.
 - c. La construcción del Partido no está orientada principalmente a la proyección del partido al movimiento social; por eso en el partido, y la izquierda hemos pasado de una práctica economicista, a una práctica derechista desligada del movimiento de masas.
 - d. Ello se expresa también en las CC.NN han estado hipertrofiadas pero salvo una minoría no han logrado una vinculación fluida con las bases y en varios casos, ni siquiera un funcionamiento regular.
 - e. Con referencia a la desviación electoralista y el derechismo que señala el documento, queremos añadir que lo que está en cuestión no es el trabajo de opinión pública sino desde donde damos atención a la opinión pública: no únicamente desde espacios individuales, sino desde el partido y el movimiento social.
7. En cuanto a las alternativas de solución que propone el documento:
 - a. Se aprobó por unanimidad pedir que la CP tenga reuniones mensuales hasta el Congreso, como medio de superar las deficiencias del sistema de dirección.
 - b. Se debatió sobre la conveniencia de realizar una Conferencia política y una conferencia de organización antes del Congreso, como medio de preparación política del evento. Llevada al voto, la propuesta tuvo 4 votos, mientras que 11 votos se pronunciaron en contra su realización, en tanto son las escuelas, los plenos de las comisiones y el propio afianzamiento del CC y la CP los mecanismos de preparación política del Congreso. Se precisó la conveniencia de invitar a cc. de los CC.RR. a las próximas reuniones del CC.

- c. Sobre la propuesta de reducción del CEN a 5 miembros y el pase del resto a la CP, hubo la propuesta de no tomar posición en tanto el documento del CEN no daba suficientes elementos de juicio, debiendo exigirse en la plenaria que se expliciten los argumentos que sustentan las propuestas del CEN. Votando este punto, los resultados fueron:

No tomar posición	4	votos
Sí tomar "	11	"
Abstenciones	1	"

- d. Se pasó entonces a tomar posición sobre la propuesta del documento del CEN con el siguiente resultado:

A favor de la propuesta	3	votos
En contra	11	votos
Abstenciones	1	voto

Se señaló al respecto que la propuesta del CEN daba solución orgánica a un problema centralmente político, (ver punto 5 de esta moción), sin presentar un balance individual de la actuación de los miembros del CEN, pudiendo resultar unilateral.

El rechazo a la propuesta presentada por el CEN no niega que se implementen mecanismos que hagan más operativo el trabajo del CEN, la reasignación de cc. etc.

8. Asimismo, que se aclare lo que en la pág. 4 aparece como "tesis de las cuotas de poder y los feudos políticos"
9. Finalmente, la comisión hace constar su extrañeza por la ausencia absoluta de cc. del CEN en una comisión en la que iba a debatir el balance de dicho organismo. Sólo después de intensas gestiones pudimos lograr la incorporación del c. Rodríguez.

10.01.86

INFORME: COMISION NACIONAL DE JUVENTUDES al COMITE CENTRAL

PROPUESTA DE CONVOCATORIA AL I PLENARIO NACIONAL DE

LA JUVENTUD MARIATEGUISTA

La Comisión Nacional de Juventudes, reunida en sus sesiones del 21 de diciembre 1986 y 4 Enero 1987, con la presencia del Comité Regional de Juventudes de Lima y recogiendo la petición de las diferentes bases del país, se dirige al Comité Central del P. al CEN y la CON para plantearles lo siguiente moción:

CONSIDERANDO :

1. Que desde la fundación del PUM, amplios sectores de la juventud universitaria y de otros sectores de la sociedad se vienen acercando y organizando en las filas de la Juventud Mariateguista como parte de la creciente presencia del PUM en la sociedad así como de la labor de la militancia de base en diferentes Universidades o Institutos de Educación Superior. Este fenómeno en parte expresa la tendencia de una nueva generación de jóvenes que ven en el PUM una opción renovadora y radical a través del cual realizarse como hombres que luchan por el cambio de las estructuras del país. El grado de crecimiento en 28 universidades del país, más de una decena de institutos de Educación Superior y las responsabilidades que venimos obteniendo en las organizaciones gremiales y la lucha antiimperialista, demanda que la Dirección Nacional del PUM se dote de una política de construcción juvenil a largo plazo. Esta es una tarea que por circunstancias históricas y prioridades de asentamiento partidario no pudieron abordar las vertientes políticas de donde provenimos.
2. Que sin embargo no tenemos como partido una sostenida política de construcción juvenil nacional, así como una propuesta programática para la juventud. Nuestro crecimiento a nivel juvenil es en muchos casos silvestre, movimientista, y no permite forjar una columna central de cuadros jóvenes que nacionalmente apuesten a ser hegemonía en el movimiento social. El tratamiento preventivo para la centralización de la juventud universitaria creará condiciones para que después pasemos a definir y sostener una construcción juvenil - partidaria en los sectores urbanos-populares, edonde apunta precisamente la ofensiva Alanista con políticas ambiciosas de recreación, trabajo y otras formas de populismo que se basan en el estado y el impacto del liderazgo presidencial.
3. Es necesario tener en cuenta que la positiva disposición en la cual se encuentran nuestras fuerzas en la juventud universitaria se dan por otro lado en el contexto de una grave crisis de éste movimiento social -otrora baluarte de la lucha anti oligarquica y antiimperialista- que se hace mas aguda por la crisis de otras fuerzas juveniles de izquierda, como en el caso de PR hoy a nivel nacional dividida en las universidades, división en sus filas que impide la convocatoria del Congreso de la FEP. Esto mismo nos ---

da una mayor necesidad de centralización nacional, juvenil para convertirnos en un factor positivo de resolución radical de ésta crisis. Esta es una tarea que nos debe llevar algunos años en la universidad.

4. Nuestra disposición positiva para construirnos como juventud hegemónica y unitaria coincide precisamente con los objetivos por construirnos en PRM. En el caso de la juventud esto significa apostar a forjar una juventud política de masas en Perú. Es necesario recordar que en el Perú no hemos tenido una juventud política de masas. Nosotros podemos aventurarnos en ésta tarea conjuntamente con las organizaciones juveniles del PC y del PC del P.

4. Que la comisión nacional de juventudes a pesar de las debilidades de cuadro orgánico y recursos, a contribuido a desarrollar en éstos dos años de fundación partidaria, las bases para una mejor centralización juvenil partidaria. Esto se expresa en la atención a las bases de provincias, la presencia creciente en los gremios estudiantiles, presencia política pública, atención inicial de la lucha antiimperialista y la lucha que ya hemos iniciado con la forja de la FELIM y la reorientación de la FEP. Uno de los puntos mas altos de éste apoyo es el Plenario Regional de la Juventud del Centro (Huancaayo, Cerro, Huanuco, y Tingo María) a desarrollarse el 18 y 19 del presente en la ciudad de Huanuco, como parte de los objetivos de CON de consolidar la penetración del PUM en ésta zona estratégica.

FOR LO TANTO ACORDAMOS PROPONER A LOS ORGANISMOS DE DIRECCION DEL PARTIDO LO SIGUIENTE:

- I. Convocar al I PLENARIO NACIONAL de la juventud Universitaria para los días 25 y 26 de Abril en Lima, encargando al CEN y CON la aprobación del reglamento y plan de trabajo (se adjuntan documentos).
- II. Encargar a la Comisión Nacional de Juventudes con el apoyo del COREJU la responsabilidad de preparar y dirigir éste evento según sus atribuciones.
- III. Establecer que la CON, los Comités Regionales del P. establezcan dentro de sus prioridades nacionales la preparación de éste evento.

Revolucionariamente
CO. AJU

REGLAMENTO DEL I PLENARIO NACIONAL DE LA JUVENTUD UNIVERSITARIA DEL PUM

CAPITULO I : De los objetivos del evento

Art.1 .Aprobar la línea estratégica y táctica de la juventud universitaria del PUM en la universidad, homogenizando el accionar nacional contra la crisis y la política educativa del gobierno aprista.

Art. 2. Fortalecer el proceso de centralización nacional orgánico del trabajo juvenil del PUM en las universidades a fin de constituirmos en una fuerza protagónica y alternativa frente a la crisis del movimiento estudiantil.

Art. 3. Acordar propuestas de estatutos, línea de construcción y política juvenil del PUM ante el II Congreso Nacional.

CAPITULO II : De los Delegados al Evento.

Art. 4. Son delegados plenos al Evento:

- a) Un delegado por cada 20 militantes o número menor.
- b) Un delegado adicional por cada 20 militantes más.
- c) 5 miembros por cada Comité Regional de Juventudes elegida en sus instancias ejecutivas o plenas.
- d) Los miembros de la Comisión Nacional de Juventudes.
- e) Un delegado en aquellos lugares donde la cantidad de pre-militantes sea mayor al número de militantes. Este delegado será elegido entre los pre-militantes.

La representación es departamental, salvo en los casos de Huacho y Juliaca donde por el grado de desarrollo se consideran representación departamental.

Art. 5 Son delegados fraternos al evento:

- a) Los miembros de la delegación del CEN del P.
- b) Los representantes de las comisiones nacionales.
- c) Los invitados que la Comisión Nacional estime conveniente para asegurar el éxito del evento.

Art. 6 Los delegados plenos serán elegidos en Convenciones Mariateguistas, Plenarios o la instancia superior inmediata (Comisión Política o Célula).

CAPITULO III : De la Sede, fecha y preparación del Evento.

Art. 7. La sede del Evento será la ciudad de Lima y se desarrollará en los días 25 y 26 de Abril de 1987.

Art. 8 Previamente al Evento se impulsarán eventos por base. en cuanto sea posible se impulsarán eventos regionales en el Centro, Norte y Sur del país.

Art. 9 Es responsabilidad de la Comisión Nacional de Juventudes presentar el Plan de Trabajo de 1987. regionalizando sus responsabilidades internas a fin de garantizar la preparación de los eventos por bases.

Art. 10 Es responsabilidad de la CONAJU preparar y publicar los documentos del Evento con dos meses de anticipación.

Art. 11 Con un mes de anticipación la CONAJU publicará en un diario de la capital la convocatoria pública del evento.

Art. 12 La CON, Comisión Nacional de Economía, y Comisión Nacional de Formación, prestarán apoyo para el éxito del evento según el Plan de trabajo de la CONAJU de 1987.

Art. 13 El CEN a los dos meses de aprobado el pte. reglamento elegirá a uno de sus miembros para fiscalizar y aportar en la preparación y el cumplimiento de los objetivos del evento.

CAPITULO IV : Del temario y desarrollo del Evento.

Art. 14. La agenda del Plenario es la siguiente:

- a) Informe del CEN y la CONAJU.

- b) Tesis para una estrategia en la Universidad.
- c) Estatutos de la Juventud y política juvenil del PUM.
- d) Táctica y Plan Político.

Art. 15 El Evento se desarrollará a través de comisiones y plenarias según cronograma a presentarse en el evento.

Art. 16 Para el funcionamiento interno del Evento, el sistema de votaciones y de discusión, la CONAJU presentará una propuesta al momento de instalarse la primera plenaria.

CAPITULO V : Del traslado de las delegaciones de provincias a Lima

Art. 17 Los comités regionales del P. garantizarán la movilidad de las delegaciones de provincias impulsando actividades para tal fin, y propagandizar el evento por bases.

Art. 18 La CONAJU con el apoyo del COREJU garantizarán todas las condiciones de alimentación y alojamiento de las delegaciones de provincias, con el apoyo de los organismos de dirección del partido.

Art. 19 Las delegaciones de provincias estarán obligatoriamente un día antes del inicio del temario, a fin de participar en la inauguración pública del evento.

PLAN DE TRABAJO 1987 DE LA CONAJU

Consideraciones tácticas para el cumplimiento del Plan de trabajo del presente año.

1. Con el triunfo político del Apra en las elecciones municipales y la involución de la política económica del gobierno en favor de los monopolios; es evidente que la polarización social y política se hará mas aguda y compleja en 1987. Es posible prever una ofensiva en diferentes frentes de parte del APRA, ahora que cuenta con el control casi total del estado. Su cercanía al movimiento urbano-popular le permitirá ahora con mayor razón basándose en el autoritarismo estatal disputarle mayores franjas de la sociedad mientras mantiene la política antisubversiva con algunas modificaciones luego de la presión de la oposición.

Sería un error en esta tendencia plantear que el gobierno se va a basar en el autoritarismo estatal exclusivamente para articular esta ofensiva. Contrariamente hay que tener en cuenta, como ya se está demostrando en estos primeros días del año, el objetivo de Alan García de articular propuestas de consenso y fuerza, para mantener la iniciativa política frente a la izquierda, mientras insiste en fomentar la división de IU optando por llegar a un acuerdo con el sector reformista del frente socialista. Esto es lo que fomenta -- con el lanzamiento de las propuestas para el año 2000, la propuesta de co-gobierno, el viaje a Nicaragua, etc.

En estas condiciones la propuesta del PUM de forjar la oposición desde una opción de gobierno y poder a través de la cual se articule el bloque nacional y popular y una audaz política de alianzas y clases adquiere vigencia. No hay que descartar la posibilidad que la propuesta de Grover Pango de iniciar una discusión desde abril del 87 alrededor de una nueva reforma de la Educación se ubique dentro de esta tendencia. Sin embargo la envergadura de los problemas nacionales, hace aún muy remota esta posibilidad lo que no significa que practiquemos un abstencionismo. Más bien debemos ser la fuerza democrática y de izquierda las que tomemos la iniciativa iniciando esta discusión. En última instancia por la ausencia de un soporte social en el magisterio, la Universidad y el segmento de instituciones donde habita la intelectualidad; el inicio de una discusión nacional sobre el futuro de la Educación en el país puede terminar poniendo a la defensiva al gobierno y favorecer los objetivos de la oposición.

Un elemento a tener en cuenta en esta probable tendencia es el caso de el presupuesto para la Educación. De confirmarse un significativo aumento para el rubro en cuestión, es evidente que devela los objetivos del gobierno en este año.

2. Sin embargo no debemos perder de vista en nuestro accionar de 1987, las consecuencias que en la juventud, especialmente universitaria, traera consigo el inicial desgaste del gobierno sobre todo frente a sus claros intentos de fraude en las últimas elecciones. Es probable que esta tendencia sea mayor en el caso de la juventud universitaria. Si a esto agregamos las nuevas medidas económicas que afectan la economía popular debemos deducir en lo táctico la necesidad de encabezar las propuestas anti-gubernamentales de algunos sectores de la juventud en las universidades estatales. No abandonar estas propuestas pueden dejar un espacio para el desarrollo de las corrientes infantiles ó anarquistas. Hay que incorporar una plataforma y consignas de acción en esta tradición en el proceso de la forja de la FELIM y la lucha por la reorientación de la FEP.
3. Ahora bien. A esta incidencia nacional sobre lo universitario marcha a contr corriente las nefastas consecuencias que la tendencia huelgística a generado en el movimiento y en las instituciones al hacerse hegemónicas en estos últimos años. La última huelga es expresión de ello por más que pueda haberse logrado la promesa de la homologación de la docencia. Ahora vendrá la marea académica por la recuperación del tiempo perdido, mayor disgregación que polariza en un extremo a sectores en mayor despolitización y en otros en una senda radicalización. En este caso no nos queda otra cosa antes en el epílogo de la huelga ó posteriormente a su levantamiento, iniciar un movimiento de crítica en la que la forja de la FELIM y la democratización de la FEP sea en la práctica una respuesta del estudiantado de carácter preventivo para evitar mayores paralizaciones desmovilizadoras.
4. En un plano más nacional es necesario tener en cuenta que si bien el Apra no tiene aún propuesta acabada para una restructuración de la educación, se viene implementando una agresión ofensiva frente a la juventud. Esta ofensiva tiene la característica de dirigirse a la juventud urbano popular y la que recién se inicia en la educación secundaria. Basándose en el

- estado y en el impacto del liderazgo presidencial , esta ofensiva tiene las siguientes expresiones concretas .
- A través del gobierno y de una campaña publicitaria se trata de cooptar a los estudiantes de las últimas promociones de la universidad para participar como promotores de salud cultura, en el PAIT, etc. Esto se basa en los proyectos que se impulsan vía ministerios é institutos.
 - El gobierno desarrolla ambiciosos proyectos de recreación - juvenil en los sectores marginales de la ciudad. Allí pretenden activar con los promotores culturales para organizar juventud
 - Está organizando juventud en el PAIT.
 - Prepara un proyecto parecido al SECIGRA que dió el gobierno de Velazco. Esta vez pretende implementarlo recogiendo la aspiración de los egresados al trabajo.
5. Lo anterior supone a propósito del II Congreso del PUM tratar de dar un viraje para que en la segunda fase del '87 articulemos una propuesta para construir juventud en los sectores urbanos populares y enfrentar decididamente la ofensiva del alanismo en este sector.
6. En conclusión entonces las tendencias principales del '87 en relación con la universidad y la educación son las siguientes
- El gobierno prosigue con una política continuista con respecto a la universidad a través de la marginación y hostilización. Los últimos aumentos presupuestales pueden implicar la posibilidad de crear mejores condiciones para una oficina en el plano de la discusión de una nueva reforma de la educación.
 - Persisten las tendencias parciales a ganar posiciones a través de intentos controlistas sobre algunas instituciones
 - Fomenta determinadas políticas mínimas de modernización -- educativas ó de reestructuración administrativa.
 - Estamos en un período donde lo principal es la organización y en muchos casos la reconstrucción de los gremios -- universitarios para luego ó simultáneamente hacer política en grande.
 - Son probables determinadas protestas de la juventud universitaria frente a la política económica y anti-subversiva del gobierno .
 - Proseguirá la ofensiva alanista frente a la juventud escolar y urbano popular.

COMISION NACIONAL DE JUVENTUDES

PLAN DE TRABAJO 1987

I. Objetivo Político Central :

Forjemos la FELIM é impulsemos el XVIII Congreso de la FEP como instrumento de masas de oposición al gobierno aprista y sustento principal para ser alternativa frente a la crisis de la universidad y la educación.

II. Objetivo Orgánico Central :

Avancemos en la constitución nacional de la juventud marista teguista como parte de los objetivos de hacer del PUM el PRM. Impulsemos el Primer Plenario Nacional de la Juventud Universitaria avanzando en elaborar una propuesta juvenil para el PUM .

III. Metas y tareas para cumplir estos objetivos nacionales ;

En cuanto al 1er. Objetivo:

1. Publicar nuestra propuesta programática para la Universidad iniciando una ofensiva en bases y discusión con las juventudes del PC y PC del P.
Fechas: Mes de Enero
Responsables: COPEN
2. Difundir nuestra estrategia de frente único en el movimiento universitario para homogenizar un comportamiento nacional.
Fecha: Enero
3. Llevar a cabo el III Encuentro Metropolitano de Dirigentes estudiantiles como palancas de impulso al Congreso de Constitución de la FELIM.
Fecha: Fines de Enero
Responsables: COREJU (Ayar-Canchis)
4. Efectivizar el I Congreso Fundacional de la FELIM garantizando su legitimidad de masas y frente único.
Fecha: Mes de Mayo
Responsabilidades: Cayetano-Ayar-Canchis
5. Simultaneamente garantizar la renovación de los gremios estudiantiles con una política amplia de frente único. Las prioridades son:
Feune-Cusco-Piura-Uni-Cerro de Pasco-Iquitos-San Marcos
Responsabilidades: Según propuesta de regionalización de responsabilidades en el CONAJU.
6. Iniciar luego del III EM una campaña por la convocatoria del Congreso de la FEP, impulsando un pronunciamiento unitario de bases.
7. Pugnar porque la Convocatoria de la Junta de Presidentes de la FEP que convoque al Congreso se realice los primeros días de Marzo.

8. Efectivizar el Congreso de la FEP en el mes de junio tratando que se desarrolle en Lima. Elaborar una directiva especial luego de la JNP.
9. Ordinarizar la política de Frente Unico con PR y la JCP. Establecer la prioridad de alianzas a nivel nacional con PR, pero en un largo proceso de unidad y lucha. En Lima la prioridad de alianzas es la JCP para garantizar la FELIM.
10. Impulsar en la región centro la constitución de una federación regional.
Precisar esta tarea en plenario regional del 18 y 19 del presente.

En cuanto al 2do. Objetivo :

- a. Poner como eslabón clave para la efectivización de este objetivo la consolidación orgánica de la CONAJU así como el apoyo del COREJU por el grado de desarrollo que este a alcanzado. Esto supone tomar las siguientes medidas:
 - Regionalizar las responsabilidades para garantizar la efectivización del Plenario Nacional y las tareas políticas.
Norte: Canchis-Huber. (Tumbes, Piura, Cajamarca, Trujillo y Huaraz)
Centro: Camilo- José María (Huancayo, Cerro, Huanuco Tingo María e Iquitos)
Sur: Ayar-Cayetano (Arequipa, Cusco, Puno, Apurímac)
 - Dar responsabilidades especializadas a 4 miembros de la Comisión Nacional a fin de garantizar la atención a diversos frentes de actuación. Estas son:
 - . Cayetano: Responsable Nacional
 - . Ayar ; Responsable de Frente Unico
 - . José María: " de Organización
 - . Camilo : " de RR.II.
 - . Canchis : " del Norte
 - . Huben : " del Norte
 - Disciplinar el trabajo de los miembros de la Comisión tomando las siguientes medidas:
Precisar el tiempo disponible semanal y por horas de cada uno de los miembros de la Comisión a fin de evitar su presencia formal en la comisión.
 - Presentar el presupuesto de la CONAJU ante la C.N.E. para efectivizar nuestros objetivos.
 - Pedir ante la D.N. la profesionalización de 2 cc. (Ayar-Cayetano) para su dedicación exclusiva en la CONAJU.
 - Fortalecer la COPEN del COREJU construyendo desde Lima las bases de una economía nacional de la juventud.
- b. Efectivizar el I Plenario Nacional de la Juventud Universitaria en la tercera semana de abril, según reglamento aprobado. Para ello debemos cumplir estrictamente las siguientes tareas:
 - Aprobar y publicar los documentos preparatorios del PLENU.
 - . Aprobación (mes de enero)

. Publicación (mes de febrero)

- Efectivizar giras a las bases de provincias impulsando eventos regionales.

Plazos: Sur: Entre la última semana de enero y la de Febrero.

Centro: Asistir al evento regional de la Juventud del centro el 18 y 19 de enero.

Norte: Efectivizar una gira la última semana de marzo.

- Impulsar este evento simultáneamente a los procesos de renovación gremialista, las luchas universitarias y la preparación del Congreso FELIM-FEP.
- Con los documentos publicados iniciar una campaña pública de la juventud en bases haciendo de masas nuestro evento nacional.

IV. Objetivos Complementarios

Contribuir desde el movimiento universitario a la preparación exitosa de la Asamblea Nacional y Popular como objetivo principal del partido en 1987,

- Comprometiendonos a fondo en la Comisión de la ANP que ha formado el partido con las comisiones de masas debemos trazarnos algunas metas fundamentales.

1. Comprometer a las más importantes instituciones del sistema universitario con la ANP.
2. Restablecer la política de frente único con la FENDUP y FENTUP a propósito de garantizar la participación masiva de las bases en la ANP.
3. Dentro de la campaña nacional por la efectivización de la ANP debemos introducir el debate sobre la problemática educativa.
4. Comprometer a las bases de provincias a participar en los eventos regionales y en caso de Lima a la FELIM como el mejor respaldo social a la ANP.
(Existe un Plan especial presentado al respecto)

- Fijar responsabilidades específicas:

Desarrollar una mayor relación a nivel internacional habiendo con otras fuerzas de la IU un espacio de lucha antiimperialista. en la juventud peruana.

- Especializar el trabajo internacional a través de una comisión especial que se proponga los siguientes objetivos:

- . Consolidar las relaciones con la FMJD, OCLAE y UIE.
- . Profundizar relaciones con las juventudes latinoamericanas.
- . Asistir al Congreso de la UJCC.
- . Habrir las posibilidades para el viaje de compañeros a los países socialistas.
- . Consolidar las relaciones con Nicaragua y Chile por la situación política existente.

- Participar activamente en la discusión de la propuesta del PRM tratando de generar conciencia en el interior del PUM para ampliar el proceso de construcción de la juventud en el sector urbano popular.

METAS:

- Presentar una propuesta al Congreso de Lima para construir juventud en el sector urbano popular (Mayo)
- Plantear luego del Congreso del PUM-Lima un evento de la juventud barrial (SETIEMBRE)
- Estas propuestas deben ser trabajadas prioritariamente por el COREJU.

PLAN DE TRABAJO SOBRE LA PARTICIPACION DE LA UNIVER
SIDAD EN LA ASAMBLEA NACIONAL POPULAR

I. OBJETIVOS:

- a. Comprometer a un sector amplio de Instituciones del Sistema universitario para con los objetivos de la ANP.
- b. Comprometer a las organizaciones gremiales de los tres estamentos (FEP-FENDUP y FENTUP) en el impulso de la ANP
- c. Fomentar un espacio nacional de discusión sobre la problemática de la Educación y la cultura frente al proyecto nacional del Apra, incorporando esta discusión al proceso de preparación de la ANP.
- d. Establecer nexos con otras instituciones (Centros, Institutos y Colegios profesionales) a fin de buscar su participación en la ANP.

II. METAS PARA CUMPLIR ESTOS OBJETIVOS:

Con relación al 1er Objetivo:

- . Establecer un ciclo de reuniones entre el CEN del PUM (SG o Sub-SG) con los rectores de la UNMSM, UNE, UNI y UNC para proponerle su participación en la ANP (2da. y 4ta. semana de enero).
- . Posteriormente la Comisión Organizadora de la ANP los convocará a una reunión tratando de formalizar su participación con despliegue publicitario (2da. semana Febr.)
- . Proponerle con el apoyo de los gremios universitarios la efectivización de un Foro de discusión sobre la problemática de la Educación y la Universidad a fin de aglutinar a un bloque de fuerzas que emplacen al Apra frente a sus responsabilidades en este sector. (Este foro puede prepararse para el mes de mayo).

Responsables: CEN (SG, S-SG, y JC)
CO (Arenas)
J (Cayetano)

Con relación al segundo objetivo:

- . Efectivizar el 3er. Encuentro Metropolitano de dirigentes estudiantiles en la 3ra. semana de enero invitando a la C.O. para comprometer la participación en las campañas de apoyo a la ANP.
- . Efectivizar una campaña en Amauta, Cambio, La Voz y en las bases estudiantiles para lograr la convocatoria del XVIII Congreso de la FEP. Este debe efectivizarse en el mes de junio.
- . Comprometer a la JCP en esta orientación (mes de enero)
- . Proponer a PR restablecer reuniones entre la FEP, FENDUP y FENTUP para planificar acciones conjuntas y su participación en la preparación de la ANP.

Responsables: CONAJU (Cayetano)
COREJU (Ayar)

Con relación al 3er. Objetivo :

- . Comprometer al SUTEP, SUTELM para la preparación del Foro de debate sobre el futuro de la Educación y el Proyecto del Apra. (1ra semana de Febrero).
- . Iniciar una discusión en diversos medios de comunicación de izquierda sobre la Educación y la Universidad.

Responsable: Cayetano.

Con relación al 4to. Objetivo :

- . Comprometer a los rectores y los decanos de izquierda de las Universidades bajo conducción de izquierda a fin de influenciar en los centros, institutos y Colegios profesionales para con los objetivos de la ANP.
- . Buscar la participación de estos sectores en el Foro sobre la Educación.
- . Otros puntos que se deducen del plan específico de este sector.

Responsables:

08.01.87

CONAJU

INFORME: COMISION NACIONAL DE FORMACION AL C.C. Y C.REGIONALES

I. CONVOCATORIA A LA CONFERENCIA NACIONAL DE FORMACION

CONSIDERANDO:

1. Que durante el tiempo transcurrido desde la fundación del Partido hemos desarrollado una serie de experiencias positivas y negativas en la formación política, acciones que debemos evaluar.
2. Que la Comisión Nacional de Formación ha desarrollado una labor significativa a nivel partidario, - Escuela Nacional de cuadros, Escuelas Departamentales, Provinciales, formulación inicial de materiales didácticos, etc-, pero que aún no tiene un carácter nacional, ni ha logrado unificar los criterios de formación política del Partido a nivel nacional, asimismo existen debilidades para asumir las crecientes necesidades de formación del Partido.
3. Que esta comprensión hace prioritaria la necesidad de definir una concepción de formación política que corresponda al tipo de Partido, revolucionario y de masas, que queremos construir, así mismo la necesidad de que colectivemos y uniformemos las técnicas y metodologías correspondientes.
4. Que esta tarea debemos comprenderla como parte de la preparación e impulso exitoso de nuestro 2do. Congreso Nacional partidario, organizando y promoviendo la discusión política e ideológica de la militancia.

ACUERDA :

1. Convocar a la Ira. Conferencia Nacional de Formación Política del Partido, en la ciudad de Lima, para los días 27 - 28 de Febrero y Iro. de Marzo de 1987.
2. Señalar como agenda de la Ira. Conferencia Nacional de Formación Política del PUM, la siguiente:
 - Informe Político del CEN y de bases.
 - Concepción, técnicas y metodologías de la formación política.
 - Evaluación y propuesta de plan de trabajo de 1987
 - Propuesta de sistema organizativo de la Comisión Nacional de Formación.
3. Son delegados a esta Conferencia los responsables de formación política pudiendo cada Comité Regional elegir dos delegados, y cada Comité Provincial, 1 delegado.

07.01.87

EVALUACION DE LA COMISION NACIONAL DE FORMACION

1. Del Cumplimiento de su Plan de Trabajo (1,986)

El Plan de la Comisión, aprobado en febrero de 1986 se proponía como objetivo general:

"Luchar por dar un salto cualitativo en la centralización ideológica del P., priorizando su columna de cuadros, en torno a la concepción de PRM, el Programa y la sistematización de las experiencias y aportes teóricos necesarios para mejorar la capacidad de dirección y organización".

Este objetivo buscaba ser logrado a través de una serie de objetivos específicos.

Reordenándoles de acuerdo a la problemática que ellos implican, tenemos:

A. Sobre la formación de cuadros:

- a. "iniciar la formación nacionalmente centralizada de los c. a través de las escuelas nacionales y departamentales" lo que se cumplió con la deficiencia en relación al seguimiento post-Escuela Nacional.
- b. "desarrollar la formación de los c. en los contenidos de las campañas políticas prioritarias"
Esto se hizo a través de las Escuelas.

B. En relación al P. en general :

Se proponía "alimentar la autoformación permanente en el P. a través de la promoción del debate teórico.

...la elaboración y difusión de materiales pedagógicos para el conjunto del P. y la participación sistemática en los órganos (revista teórica, boletín interno)

De hecho, este objetivo no se ha cumplido; ello supone que la CNF no ha contribuido a problematizar concepciones sobre PRM y Programa - por ejemplo - a las cuales se aludía en el objetivo general.

C. Alternativas en el Plano Educativo:

La Comisión se planteó:

- c. "afianzar la tarea de sistematización de la problemática educativa y de alternativa programática en este terreno". En ello contribuyó el Taller de Educación, proponiendo un debate y una alternativa que se hizo llegar especialmente a sectores del magisterio.
- d. "promover la coordinación de las diversas experiencias de Educación Popular en las que el Partido tiene presencia, propuesta de sistema educativo alternativo". No se encargó directamente a nadie de esta tarea, y tampoco se llegaron a dar pasos en ese sentido.

D. Construcción orgánica de la C.N.F. :

El Plan señalaba:

- e. "Fortalecer orgánicamente a la CONAFOR. prestando especial atención a la homogenización ideológica y política de sus miembros, procediendo a su reorganización con el criterio de avanzar a su especialización"

Aquí se observa que el aumento númeroico no ha ido necesariamente paralelo a una mayor eficiencia, por la dificultad para cambiar especialización (funcionamiento de sub-comisiones) y centralización; esto es un problema de dirección al interior de la CNF, y de cómo se artícula la CNF al conjunto del P.

En la medida que no se asumió colectivamente la tarea de "promover el debate teórico", esto es, participar con posición definida frente a las propuestas políticas del P. la reunión del pleno aparecía como una instancia necesaria para evitar el aislamiento al que reduce el cumplimiento de la función especializada en una sub-comisión.

- f. "establecer el Pleno de la CONAFOR integrando a los responsables de formación de los Comités departamentales" Este objetivo no se cumplió, ni aparecen definidos ante la Comisión los responsables departamentales. No obstante las Escuelas departamentales han ayudado a formar Comisiones en distintos Comités departamentales

Un balance global arroja:

LOGROS:

1. La realización de la III Escuela nacional.
2. Introducir ciertos criterios de planificación en el desarrollo de las escuelas departamentales; los que son replicados por los cuadros locales.
3. El desarrollo de las escuelas ha estimulado el funcionamiento de comisiones en varios frontes(# por precisar), según expresa la reciente encuesta sobre el funcionamiento de los Comités locales.
4. Los avances producidos por el Taller de Educación

PROBLEMAS:

1. La única (o principal) vía de llegada de la Comisión al P. han sido las escuelas; éstas no tienen relación con la vida regular de los militantes.

La dificultad para estructurarlo un seguimiento está en la ausencia de una propuesta que se articule a la vida cotidiana del militante, a su práctica política, y se apoye por ejemplo en instrumentos como el periódico.

2. El hecho de que no se haya impulsado el debate teórico en el partido no sólo expresa las limitaciones de la Comisión para ser una instancia activa en el seno del P. más allá del cumplimiento de sus funciones especializadas. Implica también que se está dedejando sin resolver problemas teóricos que están a la base de problemas políticos sin los cuales no puede desarrollarse una práctica diferente. Por ejemplo, una cacterización de las clases y sectores populares que vaya más allá de la referencia al estado de su organización, y que integre como un aspecto sustantivo el como se va conformando la identidad de esos sectores, su cultura, etc.

A partir de esta evaluación. Algunas propuestas necesarias dentro de un nuevo plan son:

- desarrollar campañas de debate ideológico, que contribuyan a enriquecer la línea política y que apunten a problemas de dirección específicas.

- Ver la manera de integrar el periódico a una propuesta, -
formática.
- Articulación de formación de modo sistemático a área de
construcción partidaria.
(ref. a acuerdos del Próximo CC)

31.10.86

PROPUESTA DE ESTRUCTURA ORGANICA DE LA COMISION DE FORMACION

1. La siguiente propuesta es parte de la reestructuración -
global de las distintas áreas que tienen que ver con la
construcción partidaria. Su fundamentación por lo tanto
es la misma que se presenta al C. C. en el documento acer-
ca de la construcción del Partido Revolucionario de Ma-
sas.
2. El aspecto central de la reestructuración partidaria es
la constitución de un solo mando político con carácter -
ejecutivo que centraliza el conjunto de áreas señaladas.
El responsable de CONAFOR forma parte de este mando. Los
demás miembros y organismos de la Comisión se articulan
dentro de las distancias y áreas que la propuesta global
define. En particular esto significa para los integrantes
del área de Escuelas Regionales, su articulación con las
columnas respectivas. Sin embargo la Comisión como tal -
mantiene su funcionamiento especializado.
3. La CONAFOR tiene un Comité Ejecutivo que centraliza las
diversas áreas de trabajo y células, se reúne semanalmen-
te y forma parte del Secretariado Nacional del organismo
de construcción partidaria. En este organismo y con una
periodicidad mensual se reúnen los responsables de cons-
trucción partidaria de las regiones con los responsables
de funciones específicas (como es el caso de formación)
4. La CONAFOR mantiene una reunión plenaria mensual del con-
junto de sus militantes. En estas reuniones se presenta-
rá y debatirá un informe político orgánico acerca de la
situación nacional y del partido. Asimismo los informes de
cada uno de las áreas y el plan de acción mensual.
5. Anualmente la CONAFOR convocará a una Conferencia Nacio-
nal de Formación con los responsables departamentales y
provinciales (distritales en el caso de Lima) Esta confe-
rencia hará el Balance del trabajo realizado y definirá
el Plan del año siguiente. Así mismo avanzará propuestas
de línea política y de programa en torno a cuestiones e-
ducativas.
6. La Comisión Nacional de Formación organiza su trabajo en
tres grandes áreas, cada una de las cuales está a cargo
de una célula, pudiendo a su vez organizar células y/o
talleres para atender sus diversas funciones.
 - a. Área de Formación de Cuadros y Escuela Nacional. Es-
ta área comprende las siguientes funciones:
 - Promover la formación del conjunto de los cuadros -
del partido a través de la canalización del debate
político y la investigación.

- Organizar y conducir las Escuelas Nacionales de Cuadros.
- Aportar en la edición de la revista teórica del partido.

Para poder desarrollar estas tareas la célula responsable del área conduce células y talleres especializados, y coordina la producción programática y de análisis de coyuntura con el conjunto de organismos y comisiones del partido. Para esto se apoya en organizaciones legales de trabajo intelectual.

- b. Área de Escuelas Regionales. Esta área comprende las siguientes funciones:

- Diseño y coordinación de los Ciclos Regionales de formación, evaluación de los mismos.
- Constitución de las Comisiones de Formación Regionales
- Participación activa en las actividades de Formación de los frentes prioritarios.

Para atender estas tareas la célula especializa a sus integrantes por regiones. Además promueve y conduce un Taller de Investigación sobre Problemática Regional.

- c. Área de Formación Básica y de Masas. Esta área comprende las siguientes funciones:

- Elaboración de módulos y materiales para la formación de los militantes y sectores de masas en los que el partido influencia.
- Conducción de experiencias piloto de formación de base
- Conducción de un Taller acerca de la Problemática Educativa.

ESQUEMA DEL PLAN DE TRABAJO DEL AREA DE FORMACION PARA '87

1. Este Plan de trabajo forma parte del Plan Nacional de Construcción Partidaria. En él se integran las actividades y organismos de la Comisión Nacional de Formación. Formando parte de una sola estructura con las demás áreas abocadas al trabajo interno, nuestra área mantendrá reuniones periódicas de evaluación y ajuste de la Planificación. Su funcionamiento, según los niveles, se articulará con el funcionamiento de las demás instancias del área interna.
2. Para aportar, en el marco de su función especializada, al cumplimiento de un Plan de Construcción Partidaria, es necesario afirmar el carácter nacional de la Comisión de Formación, incorporando a las responsabilidades de evaluación, de planificación y conducción de las tareas de formación a los compañeros que las han venido asumiendo en los departamentos. Tal es el sentido de la realización de la próxima Conferencia Nacional de la Comisión de Formación, previsto para los días de Febrero.

3. La labor de la comisión en general estara dirigida a apoyar la preparación del Congreso Nacional del Partido. Este tiene un carácter diferente al del Congreso de Fundación, es te permitió afirmar y dar fundamentos a la unidad del PUM, sin embargo dejó problemas no resueltos que en la nueva situación política se expresan más claramente. El II Congreso tiene que afrontar el desafío de reelaborar una propuesta - estratégica, y ello supone impulsar un amplio debate interno. Es responsabilidad de la CNP contribuir a que en este proceso de confrontación los cuadros avancen en su formación y enriquezcan la línea del partido y este se fortalezca.
4. La principal responsabilidad del área de formación estará orientada a la atención prioritaria de la formación de cuadros. Para que esta formación sea eficaz, es necesario desarrollarla como un proceso práctico y que se desagrega a lo largo de todo el año. En ese sentido en este plan se propone que el Tercer Ciclo de la Escuela Nacional de Cuadros articule con los Ciclos de Formación Regional de Cuadros de manera tal que quienes asistan al Ciclo Nacional sean los responsables del desarrollo de los Ciclos Regionales y de esta forma sea en tales actividades que continúen desarrollando el proceso de autoformación y así mismo cumplan un rol activo en la elaboración de propuestas políticas y organizativas concretas.
5. El 3º Ciclo de la Escuela Nacional de Cuadros será planificada por la conferencia de la CNP, y tendrá un doble carácter:
 - 1) Preparatorio del Congreso, desarrollando el debate entre los cuadros asistentes e impulsando su irradiación a nivel regional; y
 - 2) De Jornada Nacional de Formación de Monitores comprometidos en el impulso a los ciclos de formación regional.

El ciclo de la Escuela Nacional durará 10 días. A él serán convocados, previa selección aproximadamente 50 compañeros, es decir 5 por cada uno de los espacios regionales previamente definidos. En general este ciclo mantendrá la estructura de los anteriores pero priorizándose tres temas fundamentales, en relación con la agenda y documentos para el Congreso :

- 1) Evaluación de la situación política táctica y perspectiva estratégica
 - 2) Concepción y Plan de construcción del Partido Revolucionario de Masas
 - 3) Líneas específicas nacionales y sectoriales.
6. Inmediatamente después de terminada la Jornada Nacional de Formación se darán inicio a los ciclos regionales de formación de cuadros que se desarrollarán a lo largo de 1987 en cada uno de los espacios regionales definidos dentro del Plan de Construcción Partidaria. Cada uno de estos ciclos buscará comprometer activamente a unos 30 cuadros de la región respectiva. El ciclo comprenderá 10 días de trabajo a lo largo del año desagregado en 5 fines de semana. En la Escuela Nacional como parte de las tareas prácticas de la misma, se definirá el contenido y la periodicidad de estas escuelas. En lo fundamental los temas serán lo mismo que han sido tratados en la Escuela Nacional, dándose un mayor énfasis

a los desarrollos concretos y específicos.

En todos los departamentos antes del respectivo congreso Nacional se debe realizar una jornada de Escuela Regional.

7. Este proceso de formación de cuadros a nivel nacional que aspira cubrir a unos 300 cc dirigentes intermedios del P. culminará con una conferencia anual de formación cuyo objetivo fundamental será hacer el balance y la planificación del año siguiente así como fortalecer los equipos de formación, revisar y precisar los materiales de formación del P. Este proceso da lugar, resumiendo, a la siguiente secuencia

1) Conferencia de la Comisión Nacional de Formación

2) III Jornada de la Escuela Nacional

3) I Jornada 1987 de Escuelas Departamentales

Congresos Regionales

"

Congreso Nacional

4) Jornadas siguientes de las Escuelas de Cuadros

5) Conferencia Anual de Formación

8. En 1987 debemos lanzar la Primera campaña interna de Formación Política Básica.

Para esto debemos definir los contenidos de esta campaña y elaborar módulos básicos de formación que tengan un carácter abierto de manera tal que puedan ser concretizados y desarrollados según región y según sector. Sin embargo estos materiales abiertos deben contener información muy precisa acerca de los contenidos de la formación, las tesis fundamentales a ser presentadas y discutidas.

Los módulos deben incluir diversos tipos de materiales según las diversas metodologías que puedan emplearse. Inicialmente se propone que una vez definidos los contenidos básicos y las características fundamentales de cada uno de los módulos (que podrían diferenciarse de acuerdo a los temas habituales de formación : Ideología y Programa, táctica y estrategia. Construcción partidaria). Se preparen materiales en video, casset, en trípticos y folletos, en afiches. Para esto la comisión debe abocarse a definir contenidos y precisar metodologías para posteriormente convocar a los cc que mejor pueden aportar en la concreción de estos materiales de formación básica.

9. Durante el año '87 la comisión debe iniciar un proceso de centralización y desarrollo de centralización y desarrollo de las experiencias de formación política interna, es decir, destinada a la formación de los miles de dirigentes naturales de nuestro pueblo y que viven el proceso de tránsito de la dirección del movimiento social a la asunción de responsabilidades de dirección política. Para acometer esta tarea es fundamental comenzar por la evaluación y articulación del conjunto de experiencias formativas de dirigentes populares que están cursos y en muchas de las cuales el Partido tiene responsabilidad principal. Este es el sentido de invitar a participar en el proceso de evaluación y planificación de nuestra comisión a cc que están comprometidos en estas actividades. De dicha discusión podrá salir propuesta de articu-

lación más nítida entre estas experiencias y las tareas generales de la construcción partidaria. Así mismo deberán definir que experiencias de formación de masas son asumidas directamente por el partido en sus locales, con sus dirigentes, en base a sus propuestas y en particular en los ejes de clase prioritarios. Dentro de esto se priorizará el desarrollo de las Actividades de escuelas Campesinas, la articulación de una escuela obrera nacional, y la posibilidad de una universidad popular orientada a dirigentes urbano-populares. El caso de la juventud merece un desarrollo y atención especial de parte nuestra y en coordinación con los organismos respectivos.

1. Este plan de trabajo se presenta en una situación política caracterizada por el avance de las fuerzas autoritarias en el país, por la profundización de la militarización; por el desgaste del aprismo en el movimiento social, cada vez más creciente, a partir de su negativa a negociar las reivindicaciones del movimiento popular organizado; pero principalmente, a partir de las masacres en los penales de Lima.

La cuestión de la democracia, entendida como el derecho de los trabajadores a decidir en todas las esferas de la vida social, es hoy la cuestión fundamental en el país. Estamos viviendo una situación política marcada por la movilización de las fuerzas reaccionarias, de derecha, fascizantes, que quisieran enrumbar definitivamente los destinos del país al establecimiento de una dictadura cívico-militar, bajo la careta del gobierno liberal-parlamentario, pero con una hegemonía de los mandos militares en ese gobierno, interviniendo estos cada vez con más empuje en la orientación del gobierno aprista. A derecha ha resitado también, desde el PPC y aún desde AP la oposición occidental y cristiana del Apra. Frente a ellos, las fuerzas democráticas y de oposición, entre las que se encuentra, una Izquierda Unida, sobre la que el Apra incide, a través de Barrantes, una IU que no ha reforzado su institucionalidad ni organizaciones de bases imponiendo la democracia de éstas; junto con la Iglesia, el movimiento femenino e incluso sectores civilistas, de clase media, anti-golpe, somos aún fuerzas débiles, y nuestro gran reto será forjarnos como destacamentos organizados capaces de detener a quienes pretenden establecer la muerte, la represión y la dictadura.

2. El movimiento popular de mujeres la peculiaridad del presente momento político, está dada por la tendencia a la centralización, principalmente a partir del espacio conquistado en la esfera de la sobrevivencia popular y en algunos aún débiles espacios regionales. La masacre en los penales movilizó a las mujeres progresistas y democráticas lográndose que se manifiesten por la vigencia de los derechos humanos, por la restitución de garantías y movilizándolo este contingente en torno a la defensa del derecho a la vida, neutralizándose la influencia de sectores centristas, golpeándose al Apra.
3. Un hecho que no podemos obviar serán las elecciones municipales en Noviembre. En las bases ya se han reavivado los internos clientelajes, esta vez marcados por la iniciativa aprista en el PAIT y en los comedores apristas. Sin embargo, un nuevo clientelaje, el de la izquierda, el que únicamente busca utilizar a las mujeres como masa de maniobra electoral y no está interesado realmente en avanzar en la organización y centralización de las mujeres de base para fortalecer la organización popular, empieza a fortalecerse abriendo para nosotras un nuevo terreno de lucha ideológica, incluso en nuestras propias filas. Esta actitud parte de una incompreensión profunda de la necesaria ligazón del trabajo político con las mujeres y el proyecto de la revolución en el país. Para el PUM, en una coyuntura electoral, no se trata de ninguna manera de ganar votos femeninos nada más, se trata, sobre todo, de avanzar en pasos lentos, pero seguros, de real y arraigada organización social femenina, de dar poder a las mujeres de forjarlas como elementos capaces de autogobernarse y no sólo de usarlas para obtener poder.

4. Nos toca hoy reafirmarnos en los elementos básicos de nuestro I Plan de Trabajo, presentada a la 1ra. sesión del CC - del partido. Sin embargo, debemos ser conscientes de que urge que salgamos del amorfismo, que trabajemos en forma organizada y creativa, hoy mas que nunca, por la defensa de la vida, por la defensa de esta democracia que conquistó el pueblo a lo largo de casi una década de lucha antidictatorial, que avencemos en la formulación de una propuesta programática efectivamente anti-patriarcal por definir lineamientos o propuestas de desarrollo a partir de nuestros intereses como mujeres del pueblo y la clase media; por la construcción de un frente amplio, de un espacio femenino, distinto claramente de la derecha, del Apra, y de SL. Estamos contra todo terrorismo y a este señalamiento urge sacarle las conclusiones tácticas: ni el terrorismo de estado, sustentado en las teorías pentagonistas antisubversivas de defensa nacional, de seguridad interna o de los regímenes de excepción; ni tampoco el terrorismo sustentado en una propuesta de socialismo autoritario y antidemocrático. Urge que lleguemos a las mujeres de todo el partido, en primer lugar; al movimiento feminista; pero sobre todo, urge tener con las mujeres del pueblo una relación sostenida y permanente.

Con estas consideraciones políticas, planteamos trabajar hasta diciembre en las siguientes líneas de trabajo:

1. Definición de una composición estable de cuadros en la CNF
- Ejecutivo: Helena, Ida, Silvia, Guadalupe, Susana, Puno
- Pleno: Juana, Lucia, Trujillo, Liliana
2. Pleno Ampliado de la Comisión Nac. Femenina con compañeras de provincias: fines de setiembre. La CNF cursará invitación a c. que trabajan efectivamente con mujeres en provincias, priorizándose los comités regionales prioritarios. Se considerará en principio, a c. de: Piura, Trujillo, Chimbote, Lima, Arequipa, Cusco, Puno, Huancayo, Cerro de Pasco.

La agenda de dicha reunión será la siguiente:

- a) Situación política, situación del movimiento femenino
Plan de gobierno de IU a la Mujer. Propuesta de ejes de Plataforma en femenina. Material: Ida, Liliana, Juana.
- b) Planes de trabajo regionales, de trabajo político con las mujeres. Material: Lu, He.
- c) Feminismo y partido, Patriarcado y capitalismo
Propuesta femenina a la concepción del Partido Revolucionario de Masas. Material: Silvia, He. Su.

Las c. responsables de dicha reunión, en términos organizativos serán Guadalupe, y He.

3. Impulso de la 1ra. Escuela Política para el Comité Regional de Lima. En coordinación con las Comisiones Nacionales Urbano - Municipal (de acuerdo a directiva específica)
4. Directiva a los comités regionales prioritarios, y demás organismos partidarios, orientada a ayudar al diseño básico de sus planes de trabajo. Fines de Agosto
a) Diagnósticos inicial sobre la situación del movimiento popular femenino en cada región.

- b) Viabilidad e impulso de centros democráticos para el trabajo político posterior con las mujeres
 - c) Impulso de la I Escuela Política para la militancia femenina regional
 - d) Trabajo hacia el Vocero Mariateguista Femenino en la región.
 - e) Trabajo en otros medios de comunicación democráticos (radio, TV, revistas, boletines).
 - g) Definición de la composición de la Comisión Femenina Regional y de su plan de trabajo mediato.
5. En los frentes de masas femeninos trabajamos por:
- a) Apoyar el trabajo hacia el II Encuentro "metropolitano - de Vaso de Leche y organizaciones de sobrevivencia, en Lima. Trabajaremos por en los Encuentros Distritales del Vaso de Leche hacia su centralización metropolitana.
 - b) Sólo donde hayan madurado condiciones organizativas reales para ello, impulsaremos las Federaciones Distritales de Mujeres, ligándolas al trabajo más amplio con las demás organizaciones vecinales y agrarias en los Comités de Defensa de la Vida, apuntando a un reforzamiento del trabajo global del partido en el distrito, en los gobiernos locales y sustentando este trabajo organizativo en -- rropuestas femeninas al desarrollo local.
 - c) La afiliación de la Coordinadora Nacional de Trabajadores del Hogar a la CGTP reforzando el trabajo organizado de las mujeres trabajadoras. Buscaremos dar apoyo institucional, a través de centros laborales y del trabajo parlamentario al Proyecto de Ley de las Trabajadoras del Hogar, afirmando el gremio, neutralizando así la hostilización policial por la pretendida influencia de SL en ese frente de masas.
 - d) En los Cs.Rs. donde hubieren condiciones, impulsaremos la línea de los Encuentros de Mujeres Campesinas, buscando dotar de más poder a las mujeres al interior de la organización campesina, superando los trabajos "de apoyo" y avanzando en los de gestión y dirección; es decir, cualificando el liderazgo femenino del campesinado.
 - e) Trabajaremos hacia Encuentros Regionales de la Mujer, cuando hubiere un crecimiento real en los ejes campesino y -- urbano-popular; pero asimismo, cuando podamos producir -- una propuesta de desarrollo regional a partir de los intereses, identidad y organizaciones femeninas.
 - f) En la juventud, trabajamos a nivel gremial en campañas -- sostenidas, dirigidas a las mujeres de base, apuntando a su revalorización, a su profesionalización al servicio -- del pueblo, ligando este movimiento a las mujeres de base vecinal y agraria.
- Trabajamos por golpear la influencia del Apra y de SL en la juventud femenina, así como la del arribismo y del con-- sumismo, del capitalismo patriarcal.

6. En lo que respecta al trabajo de los órganos regulares del partido orientado a las mujeres simpatizantes del PUM planteamos:

trabajar en las líneas de desarrollo siguientes:

- a) Trabajo programático, con c. intelectuales, artistas, profesionales.
- b) Trabajo en la organización de campañas específicas, como la Campaña de Defensa del Menor, contra la Violencia y el maltrato; Por la Navidad Mariateguista, con mujeres amigas interesadas en trabajos concretos de apoyo al PUM.
- c) Trabajo hacia el Vocero Mariateguista Femenino y en artículos para Amauta.

Centraremos el trabajo con sectores simpatizantes en los meses de Octubre, Noviembre y Diciembre.

7. Sobre prensa política, sustentada en una propuesta desociada sin discriminación de la mujer y dirigida a las mujeres así como a la transformación de valores, costumbres y actitudes patriarcales, planteamos:

- sacar manifiestos del PUM, en determinadas oportunidades (conforme se hizo en marzo el Día Internacional de la Mujer)
- A mediano plazo, organizar un equipo de trabajo hacia el Vocero Mariateguista Femenino.
- Este año trabajar como colectivo, en la CNP en un Plan de Publicaciones para el Semanario Amauta.

1. Artículo sobre los sucesos en Santa Bárbara, la situación de las presas en Cachiche-Ica, ligándolo a la campaña de paz con justicia social en el movimiento feminista. Resp. Juana, Julio.
2. Artículos sobre el Anteproyecto del Código de Menores y sobre nuestras concepciones sobre la infancia y la formación de las nuevas generaciones. Set. Resp. Silvia
3. Artículo sobre la violencia a la mujer, maltrato, violación, pornografía. Visión crítica al capitalismo peruano y alternativas legales y organizativas, Resp. Guadalupe, 4ta. semana de noviembre.
4. Artículo sobre el Plan de Emergencia, vaso de leche y contra el clientelaje electoral del movimiento de mujeres. Setiembre. Resp. Helena
5. Artículo sobre transformación de la vida cotidiana, ideología, moral, sexualidad, pareja y propuesta nueva de familia. Noviembre. Resp. Ida.
6. Artículo sobre la juventud femenina: la influencia burguesa, la del Apra y de SLI alternativas gremiales y políticas. Setiembre. Resp. Lucía
7. Artículo sobre región, mujer y problema nacional; mujer trabajadora del hogar y migración. Dic. Resp. Susana
8. Artículo sobre táctica electoral y movimiento de mujeres Noviembre. Resp. Ida.
9. Artículo sobre Navidad y Familia Mariateguista, militancia integral. Resp. Silvia.

8. Sobre el inicio de una línea de publicaciones de la CNF, planteamos:
 - a) Publicar, en coordinación con la CN-AGERO una primera publicación, conteniendo el siguiente material:
 - Introducción, trabajo femenino y coyuntura: CNF-PUM
 - Textos del MC-España, con los siguientes artículos:
 - . Patriarcado y Capitalismo
 - . Feminismo en el Partido
9. Trabajaremos en el CC, CP e instancias donde nos articularemos para alimentar el trabajo femenino, porque:
 - cada instancia partidaria considere la participación de candidatas mujeres para alcaldesas o regidoras, de acuerdo al diagnóstico de cada sector de trabajo político, en un porcentaje mínimo de 20%.
 - Que en cada CR se discutan propuestas electorales femeninas
10. En el caso de Lima sobre la relación con las bases del CP-L a partir de nuestras posibilidades reales, planteamos que se mantenga o se inicie, de la siguiente manera:
 - Agustino: Helena
 - VES: Guadalupe
 - San Juan de Lurigancho: Silvia
 - Comas: Ida y Lilitiana
 - Juventud: Lucía
 - Trabajadora del Hogar: Susana
 - DD.HH.: Comité Familiares de Ayacucho y Lima: Juana

COMISION ASAMBLEA NACIONAL POPULAR

(C O M A N)

PLAN DE TRABAJO HACIA LA ANPI. INTRODUCCION :

La IV Sesión del CC ha orientado los esfuerzos centrales de todo el Partido hacia nuestro Congreso Ordinario. Este evento luego del Congreso de Fundación, debe poner al Partido - en condiciones para lograr los objetivos específicos también señalados por el IV CC.

1. Asamblea Nacional Popular.
2. Construcción de IU socialista y revolucionaria
3. Construcción del P.R.M.

La exitosa realización del Congreso no debe significar pa - réntesis alguna en el desarrollo de nuestras tareas políti - cas centrales, especialmente nuestro impulso a la movilización y organización política de masas al contrario, esas ta - reas políticas conforman el terreno práctico para el debate crítica y autocrítica que culminarán una etapa de construc - ción de partido y abre otra.

En la ANP nuestro reto no se debe reducir a una lucha defen - sista (contra el autoritarismo y el divisionismo en las ór - ganizaciones populares y su vanguardia). Nuestro objetivo es lograr colocar a las masas organizadas (su vanguardia - y las bases) como eje de la lucha política de masas, cons - truyendo una alternativa de gobierno y poder.

El PUM no puede dejar el desarrollo de la ANP a la inercia - política. Esa inercia política sólo puede conducir al econo - micismo sindicalista predominante en las coordinadoras sin - dicales, y deja un vacío político que fuerzas políticas me - nores intentan llenar con una orientación vanguardista radi - cal (UDP, Pueblo en marcha, P.T, etc). Nuestra lucha es - contra la corriente en la ANP, y por la rectificación de - los propios errores del PUM que han impedido implementar - una línea de masas como eje de nuestra táctica de gobier - no y poder.

La Comisión Organizadora de la ANP ha propuesto como fecha - de la ANP la última semana de Junio, y en torno a esta fe - cha se deben articular los eventos preparatorios que garan - ticen una Asamblea con sustento en base y proyección progra - mática.

II. OBJETIVOS :

1. La ANP debe ser la instancia principal de organización y centralización de amplios sectores democráticos del país .
2. La ANP debe tener una sustento de masas sólido :una representación nacional; con sólidos ejes de clase y un perfil regional. La ANP tiene que nacer con poder de masas.
3. La ANP debe aprobar documentos que recojan los intereses de las grandes mayorías que convoquen a todas las fuerzas populares y líneas democráticas nacionales ; que reflejen una voluntad de gobierno. Debe tener proyección programática; y encaminarse hacia la representación política y social del país, sintetizando un programa democrático-popular, expresión de la voluntad de autogobierno y de poder de las mayorías.
4. La ANP debe nuclear una dirección de frente único -- que contribuya a la construcción de una dirección política IU, sobre ejes programáticos de proyección estratégica. La ANP debe tener una conducción socialista y revolucionaria.
5. Debe ser el instrumento que concretice la construcción de IU y su enraizamiento en masas.
6. La ANP debe ser la tarea que oriente al trabajo de construcción del PRM, de la construcción de un sistema de dirección, articulando: trabajo gremial de masas parlamento, municipios, trabajo profesional y técnico

III. EJES DE NUESTRO PLAN DE TRABAJO

1. Comisión Organizadora
2. Ejes Sectoriales
3. Ejes Regionales
4. Eje Partidario é IU

1. La Comisión Organizadora

La responsabilidad del PUM en la Comisión Organizadora de la ANP es central. Es preciso que los miembros PUM asuman su responsabilidad en la C.O como condición previa para que la C.O se convierta en actos políticos capaces de no sólo de organización a las fuerzas participantes de la ANP, sino de convocar é incorporar nuevas fuerzas aún al margen de este esfuerzo. No debemos permitir que la CO sea reducida a un vocero sindical, sino que refleje el carácter político y programático de la ANP, al igual que su capacidad de movilización y lucha.

Por otro lado tenemos que consolidar la alianza - PC- PCP del P- PUM con independientes; implementar el Plan de trabajo y las comisiones, organización- sede y recursos económicos.

a. Funcionamiento de la CO :

a.1 Cubrir nuestras responsabilidades

- El cc reemplaza a Rodrigo
- El cc Tupac asuma la representación del- Cuzco en la C.O.
- El c Beto FETCHAP, más un sustituto PUM- debe incorporarse a la CO. El c Alberto- de la COMAN se responsabiliza de apoyar- este trabajo.
- CCP : La CNC debe designar 2 cc. y asumir la conducción del trabajo de la ANP en - este frente.

a.2 Impulsar la participación de otras bases de la CO colocando a un cc. PUM como delegado - sustituto.

- FEP : c. Cayetano
- FNTMMSP : cc. Iván
- PEDEL LAMBA YEQUE : un c. del CP Chiclayo.
- FD Moquegua : responsable c Fortunato
- CITE : c. Iparraguirre.
- SUTEP: c.

a.3 Lograr la incorporación de :

- CIP : responsable Arenas
- FENATRAPP: uno de la CLAN
- RECTORADO UNMSM : Responsable Cayetano

a.4 Lograr la participación como invitados per- manentes :

- 1 c. VES. responsable Otto.
- 1 c. VA de la coordinadora de DP Lima, res- ponsable Otto

b. Publicación de documentos del ENP Chiclayo. Responsable c. Jesús

c. Comisiones de Trabajo :

- c.1 Sede : Responsable c. CL Leduan, Otto
- c.2 Organización de la ANP: Responsable c Are- nas, un c. de la CCP.
- c. 3 Infraestructura : c A. Quintanilla, con -- apoyo de c. Aureliano.

- d. Infraestructura
 - d.1 Ocupar local del CUNA
 - d.2 Cuotas de Organización para gastos corrientes.
 - d.3 Archivo, Directorio, contactos, prensa, responsable : c. Jesús y Arenas.
- e. Elaboración de un reglamento para la ANP: responsable c Arenas

2. Ejes Sectoriales .

Nuestra tarea es introducir el tema de la ANP los eventos sectoriales, discutir y enriquecer los documentos del ENP Chiclayo, elegir delegados, impulsar la participación en los eventos regionales.

- a. Congreso CCP. responsable CNC. La CNC debe presentar su Plan de Trabajo para el Congreso articulando sus eventos previos con los eventos regionales preparatorios de la ANP.
- b. Congreso CGTP: el CEN debe convocar reuniones bilaterales con PC y luego PC del P para llegar a acuerdos políticos sobre éste congreso.
Responsable: cc. Chavez y Miguel.
La CLAN y la CNC deben presentar su propio plan de trabajo para el Congreso CGTP .
- c. SUTEP : Plan de trabajo de Comisión Magisterial.
- d. CITE : Plan de trabajo sub-sector estatal.
- e. Estudiantes: FELIM, Plan de trabajo, responsable: cc. Cayetano.
- f. Coordinadora DP Lima: responsable: CENUM y celula especializada, responsable: Otto.

3. Ejes regionales .

La Comisión organizadora a acordado cuatro eventos regionales:

- Febrero : Norte : Tumbes(sede), Piura, Lambayeque, la Libertad, Cajamarca, Amazonas, San Martín
- Marzo : Sierra Centro: Cerro, Huancavelica, Junín, Ayacucho (sede) Huancayo o Huanuco.
- Abril; : Oriente: Loreto, Ucayali.
- Mayo : Sur : Cuzco, Puno, Madre de Dios, Apurimac, Arequipa, Moquegua, Tacna.
- Mayo-Junio: Costa Central: Ancash, Lima, Callao, Ica.

Estos eventos preparatorios tienen como objetivo motivar la preparación en bases, impulsar la discusión de los documentos y su enriquecimiento con las problemáticas locales. No son eventos para elegir delegados, pero sí se aprobarán documentos sobre los temas debatidos .
En cada evento:

- a. El PUM debe asumir la responsabilidad de la sede.
- b. La CON articulará los comités regionales de cada evento, organizando reuniones, apoyando con recursos.
- c. Los miembros de la CO se harán presentes en cada evento.
- d. Antes y después de estos eventos deben desarrollarse eventos de los organismos que participarán en la ANP: frentes de defensa o regionales, organizaciones sectoriales.

Nuestras prioridades:

a. Territoriales:

1. Asamblea popular Puno.
2. Frente de defensa Cuzco.
3. Zona de emergencia.
4. Región Graú.
5. Cerro.

b. Sectoriales

1. CCP
2. CGTP
- 3 Coordinadora DF Lima
4. SUTEP
5. CITE
6. FETCHAP
7. FEP

La CON debe elaborar un plan de trabajo para los eventos territoriales.

4. Ejes partidarios e IU

Luego de la cuarta sesión del CC, la ANP se convertirá en la tarea central.

- a. La CON, articulando la secretaría del P. debe asumir la tarea central de organizar la ANP.
- b. La COMAN se ocupará fundamentalmente de las tareas relacionadas con la comisión organizadora, la compañera Jesús se encargará del local de la CO.
- c. Con el apoyo de la CON se debe construir la infraestructura mínima para el trabajo de masas: seguimiento, contactos, secretaría, archivo. Responsable: Chávez y Jesús.
- d. El cc Marcos asumirá la articulación del trabajo parlamentario para la ANP.
- e. La célula del periódico y de CAF deben mandar una persona responsable de esta tarea a la COMAN.
- f. La CNUM asumirá la coordinación con el secretariado IU municipal, VES, Tumbes e Ica, para el apoyo de esta tarea.
- g. El cc Aureliano será el encargado de articular los institutos en apoyo a la ANP y los eventos previos.
- h. IU. El terreno de masas es el mejor lugar para la construcción de IU. Debe ser tema y tarea en todas las cte. IU, secretariado municipal, plan de gobierno. Sobre esta tarea, el CEN debe consolidar el funcionamiento del CDN y trabajar nuestras alianzas principales, PC, PC del P, PUM.

i. La alianza con los sectores a la izquierda de la IU es asunto de la más grande importancia para que salga la ANF.

Hay que atender con toda seriedad y responsabilidad: UDP, Ren M. , IT, por lo menos éstos tres.

5. Campañas políticas concretas .

a. Desarrollar forums, escuelas mesas redondas, en gremios y frentes de defensa.

b. La CO debe desarrollar sus propias actividades hacia las masas y la opinión pública: comunicados, presencia en actos de masas, campañas en medios de comunicación y otras actividades.

c. Campañas de pintas afiches, en los comites del PUM e IU

d. Acción municipal, decretos, reconocimientos apoyo a la ANF.

e. En parlamento...

Lima 09 de Enero de 1987

COMAN

INFORME DE LA COMISION DE AGITACION Y PROPAGANDA (CAP)

Este documento se propone informar y hacer una primera evaluación del plan de trabajo CAP formulado en ocasión del anterior Comité Central. Como se recordará, la III Sesión dedicó buena parte de su atención a aprobar lineamientos sobre cada comisión. Para el caso de la CAP se convino en:

- a. Especializar el área de impresiones con el objetivo de editar el periódico del partido, la revista teórica y los instrumentos de campaña.
- b. Especializar el área de radio con el objetivo de centralizar la red de espacios radiales de base regional y avanzar en la construcción de emisoras orientadas por el partido.
- c. Desarrollar la influencia del partido en la televisión, especializando la producción de video-cassettes y abriendo vías para el acceso local y regional al circuito comercial.
- d. Impulsar la especialización en comités regionales para construir un sistema de agitación y propaganda centralizado y de base regional.

Estas orientaciones fueron precisadas en sus alcances con una relación de metas y tareas encargadas de operativizarlas en el lapso de un año y que figura en las páginas 656/57 del primer Mariateguista. Este informe se hará guiándonos por tal referencia y buscando detectar la presencia de factores de debilidad en la formulación del objetivo mismo, en el procedimiento para su realización o en el papel de los cuadros y militantes (y el sistema organizativo).

Áreas y objetivos

Una de las funciones centrales de esta Comisión es impulsar -- desde su propia área las campañas políticas acordadas por la dirección nacional. La evaluación global de ellas corresponde a otras instancias: aquí solo tocamos algunos puntos relevantes para nuestros propósitos.

Diversas campañas han sido realizadas en este lapso, aunque cabe destacar algunas desarrolladas de manera más sistemática: la campaña contra la entrega del petróleo a la Occidental, la campaña de denuncia del genocidio de los penales, la campaña a favor de la Asamblea Nacional y la misma campaña electoral --incluida la movilización contra el fraude--

Desde el punto de vista general, parece claro que la eficacia política de nuestras campañas debe evaluarse por su capacidad para articular y organizar a la izquierda, el movimiento social y al propio partido así como por su incidencia en el terreno de las grandes corrientes de la opinión pública. En el campo de la difusión y propaganda ello supone diversos instrumentos actuando unificadamente. Una primera conclusión nos lleva a reconocer el peso y la importancia que adquiere nuestro semanario Amauta, más significativo aún en el contexto de un período de izquierda en crisis y del avance del Apra en el control de los grandes medios de comunicación. Sin embargo, es igualmente cierto que --más allá del impulso decidido a Amauta-- necesitamos aún el complemento de la presencia sistemática en amplios sectores de la opinión pública --lo que con relativa eficacia resolvimos por medio de pronunciamientos en el primer semestre de 1986-- como, a la vez, el esfuerzo centralizado de diversas áreas partidarias en función a hacer de cada campaña un factor de dirección que movilice al conjunto del partido.

En nuestro caso, el de la CAP, encontramos que uno de los defi cits más evidentes de nuestra actividad está justamente en el re trazo en la creación de una estructura especializada, con vi gencia al menos en los frentes priorizados por el partido y que signifique tanto la conformación de equipos CAP como la cen tralización de esfuerzos y recursos que viabilicen cada campaña nacional. Avances han habido -en la difusión, en la califica- ción de cuadros y militantes, en el desarrollo de experiencias locales,- pero aún no centralizados cabalmente e integrados en los planes de cada región.

Esta es, pues, una línea de trabajo a priorizar en el futuro in mediato. Condiciones existen: por un lado, la propia disposición del CC de impulsar un proceso de centralización, reajuste y trans formación partidaria; además, las condiciones creadas por el trab ajo realizado o por el surgimiento de Amauta la cual, si bien nació y es editada por un organismo directamente vinculado a la dirección nacional, ha ido creando una red nacional vinculada al semanario que debemos integrar en los esfuerzos de especializa- ción y conformación de las CAP regionales.

Finalmente, es necesario referir que el actual Secretariado Eje cutivo de nuestra comisión fue tomando forma definitiva solo des p ués de la III Sesión del CC. Este organismo está integrado en la actualidad por los c. Esperanza (impresiones), Pablo y Coco (radio), Humberto (video), Julián y Robles (publicaciones) y Rey naldo (agitación). Las tres primeras áreas están a cargo de otras tantas células; en agitación, aún no se ha constituido una célula y la de publicaciones esta en reorganización. Es de notar que 2 cc. (Liana -de radio- y Joaquín -de video-) pidieron licencia de un año en el mes de Julio por salida de estudios al exterior, mientras que la c. Cristal, convocada inicialmente al Secreta- riado, no llegó a integrarse.

a. Area de Prensa

Tarea prioritaria en esta área fue, en su momento, montar un sistema empresarial de impresiones que pudiera asumir la res p onsabilidad ante el conjunto de publicaciones partidarias. Sin embargo, a los pocos meses de trazada la meta se verificó su inviabilidad al no coincidir este plan con las prioridades que a su vez asumía la comisión de economía (cuyo concurso, -- previmos entonces, era central). El resultado ha sido diverso por un lado, se consolidó el núcleo de impresiones atendiendo diversos requerimientos partidarios, pero a su vez se fortale ció una estructura de impresiones directamente vinculada al semanario Amauta. Un nuevo diseño de sistema empresarial deberá tomar esto en cuenta y lograr la convergencia de esfuer- zos y su máxima eficacia.

La célula cuenta en la actualidad con 4 c. y ha asumido las labores de edición vinculadas a CAP o provenientes de las de mandas de diferentes bases partidarias. Cumple, a la vez, funciones de apoyo en las campañas del local central del partido.

b. Area de radio

Aquí es necesario recordar que nos propusimos como tareas prioritarias un mapeo nacional que permitiera planes especí ficos de expansión radial, la consolidación de los espacios a nuestro cargo y la instalación de radios artesanales.

El mapeo nacional se avanzó en algunas zonas previstas como prioritarias, aunque no se consolidó el balance. Esto nos ha permitido una constatación inicial de las dificultades financieras que existen para impulsar un plan de emisoras propias de alcance local y confirman la necesidad primera de -- fortalecer nuestra relación de iniciativas cercanas al Partido (caso de Lima), de afiatar lo que existe en casos como Puno y orientar las políticas de comunicación radial en zonas prioritarias (caso Piura y Centro) de manera tal a trazarnos metas de expansión recién en una fase posterior. La célula -- ha atendido con regularidad la emisora de Puno y empezó a apoyar Piura)realizándose aquí un taller de radio. A la vez -- que impulsar esta tarea es necesario extenderlas hacia la zona central.

El caso de los espacios en los que tenemos influencia, han -- seguido su curso consolidándose el Noticiero que, en un momento, corrió el riesgo de interrumpirse. Hay presencia, además, -- de un programa laboral, uno minero, otro local --en Lima-- y los programas regionales CCP, conjunto de espacios que, tomando en cuenta sus propias particularidades, fueron orientados desde la célula en función . a las campañas políticas del partido. Hay que señalar -- como prioritario y urgente dos aspectos: uno, el seguimiento evaluativo del impacto e influencia -- de cada espacio y dos, lograr una mejor articulación con las demandas de los frentes de masas a los que están vinculados.

Finalmente, en el caso de las emisoras artesanales nos parece que las metas cuantitativas que nos asignamos en nuestro -- plan de trabajo fueron desproporcionadas en relación a su posibilidad real. No tomamos en cuenta, entonces, el conjunto de trabajos previos (viajes de reconocimiento, calidad y producción de aparatos, cuestiones legales, etc.) que le dan mayor lentitud a esta área. Reajustar el plan supone afiatarlo en las orientaciones ya adoptadas pero a la vez reducir las -- expectativas que hemos manejado sobre su posible expansión.

Es necesario hacer notar, en el terreno orgánico, que la célula de radio pasó por una importante fase de evaluación auto -- crítica en el mes de julio/agosto, producto de lo cual se reajustó el plan de trabajo radial y se cambió la responsabilidad de la -- célula. En esa ocasión hubo una autocrítica colectiva a la vez que el cambio de responsable político al constatarse errores de conducción y métodos de dirección. La célula está conformada por 8 cc.

c. Area de Video

En esta área hemos logrado cumplir lo fundamental de las metas asignadas a y darle continuidad al trabajo pese al significativo vacío creado por la licencia al c. Joaquin. En -- la actualidad se ha reajustado el plan de trabajo, se actúa sobre 4 líneas (de producción, de informes, de videos de co -- yuntura, de seguimiento de la difusión y de capacitación) y se están terminando los videos de deuda externa, agro y frau de electoral. El trabajo sobre la institucionalización de una red de servicios de video es el aspecto más atrazado y los avances producidos en los primeros meses del año aún están por retomarse. La experiencia de ingreso al circuito comercial de la televisión tuvo su expresión más avanzada --y aún por evaluar profundamente-- en el caso de Piura, donde se apoyaron los esfuerzos del frente que llegó a emitir un programa quin -- cenal.

La célula se ha recompuesto y ganado en cohesión. Está integrada en la actualidad por 4 cc.

d. Area de Publicaciones

El impulso inicial durante el primer semestre -visible en particular en la campaña sobre el petróleo- no ha tenido continuidad. Por otro lado, se logró -con el apoyo de la CNE- instalar un servicio de oficina de prensa que actualmente funciona a cargo del c. Robles.

De hecho, la salida de nuestro Semanario Amauta estaba llamada a redefinir el trabajo de publicaciones que habíamos programado con anterioridad. Esta es una labor editorial de apoyo, complementaria a la de nuestro órgano central y que debe guiarse sin duplicar esfuerzos, atendiendo requerimientos de público y objetivos muy precisos (como ocurre, por ejemplo, con los folletos de educación coordinados con la CNF).

La debilidad del área tiene que ver antes que nada con el sistema organizativo y los cuadros. NO se logró reajustar a tiempo la composición celular que quedó debilitada cuando dos de sus integrantes pasaron a tiempo completo a Amauta y a la vez no se reaccionó a tiempo dirigiendo y vigilando el trabajo desde el Secretariado y desde el propio responsable de la célula.

Actualmente sigue en vigencia la programación de folletos y propaganda y de educación política, según plan que existe y que está coordinado incluso con otras comisiones partidarias. Que sea viable depende, en realidad, del reajuste organizativo y de la asunción autocrítica de lo señalado.

e. Area de Agitación

Finalmente, en el área de agitación también existe un saldo de debilidad que es preciso superar. Es cierto que las demandas de agitación mas urgentes del partido han sido cubiertas en lo fundamental, pero mas allá es preciso señalar que no se ha construido una estructura estable y eficiente que de sustento a este trabajo y que repose en el corto plazo apoyandose en y apoyando al frente regional de Lima. Al respecto existe ya un proceso de evaluación autocrítica y crítica en el Secretariado CAP que debe verificarse en la superación de los errores señalados.

Conclusión:

Del recuento hecho surgen algunos reajustes inmediatos y orientaciones que debemos tomar en cuenta en el Secretariado y las células de la CAP. En resumen se trata de:

- a. Fortalecer al propio Secretariado superando la débil centralización que existe en relación al conjunto de áreas de la CAP, haciendo sistemático y permanente el seguimiento y la medición de la eficacia de las tareas que se asumen en función a los objetivos de las campañas políticas y a nuestra presencia en medios de comunicación.
- b. Asumir con convicción la necesidad de una centralización nacional que parta, en lo inmediato, por la orientación y apoyo a las políticas de agitación y difusión de los frentes priorizados según el Plan Nacional. De esta manera, hay que lograr con claridad que los diversos esfuerzos que

hoy se realizan con talleres y capacitación en diversas localidades culminen integrados al trabajo especializado de los frentes regionales.

- c. Abrir una fase de evaluación y reajuste del primer plan de trabajo de la CAP, movilizándolo para ello al conjunto de cc. que la integran. Sin aguardar su culminación es urgente, de otro lado, proceder a reajustar responsabilidades en el Secretariado, reorganizar publicaciones y constituir la célula de agitación.
- d. Inscribir la CAP en los esfuerzos de centralización de la dirección nacional y las orientaciones del IV C.C. en relación a la reestructuración del Partido y su conversión en partido revolucionario de masas.

Pedro

05.01.87

INFORME DE LA COMISION DE AGITACION Y PROPAGANDA (CAP)

Este documento se propone informar y hacer una primera evaluación del plan de trabajo CAP formulado en ocasión del anterior Comité Central. Como se recordará, la III Sesión dedicó buena parte de su atención a aprobar lineamientos sobre cada comisión. Para el caso de la CAP se convino en:

- a. Especializar el área de impresiones con el objetivo de editar el periódico del partido, la revista teórica y los instrumentos de campaña.
- b. Especializar el área de radio con el objetivo de centralizar la red de espacios radiales de base regional y avanzar en la construcción de emisoras orientadas por el partido.
- c. Desarrollar la influencia del partido en la televisión, especializando la producción de video-cassettes y abriendo vías para el acceso local y regional al circuito comercial.
- d. Impulsar la especialización en comités regionales para construir un sistema de agitación y propaganda centralizado y de base regional.

Estas orientaciones fueron precisadas en sus alcances con una relación de metas y tareas encargadas de operativizarlas en el lapso de un año y que figura en las páginas 656/57 del primer Mariateguista. Este informe se hará guiándonos por tal referencia y buscando detectar la presencia de factores de debilidad en la formulación del objetivo mismo, en el procedimiento para su realización o en el papel de los cuadros y militantes (y el sistema organizativo).

Áreas y objetivos

Una de las funciones centrales de esta Comisión es impulsar -- desde su propia área las campañas políticas acordadas por la dirección nacional. La evaluación global de ellas corresponde a otras instancias: aquí solo tocamos algunos puntos relevantes para nuestros propósitos.

Diversas campañas han sido realizadas en este lapso, aunque cabe destacar algunas desarrolladas de manera más sistemática: la campaña contra la entrega del petróleo a la Occidental, la campaña de denuncia del genocidio de los penales, la campaña a favor de la Asamblea Nacional y la misma campaña electoral --incluida la movilización contra el fraude--

Desde el punto de vista general, parece claro que la eficacia política de nuestras campañas debe evaluarse por su capacidad para articular y organizar a la izquierda, el movimiento social y al propio partido así como por su incidencia en el terreno de las grandes corrientes de la opinión pública. En el campo de la difusión y propaganda ello supone diversos instrumentos actuando unificadamente. Una primera conclusión nos lleva a reconocer el peso y la importancia que adquiere nuestro semanario Amauta, más significativo aún en el contexto de un periódico de izquierda en crisis y del avance del Apra en el control de los grandes medios de comunicación. Sin embargo, es igualmente cierto que --más allá del impulso decidido a Amauta-- necesitamos aún el complemento de la presencia sistemática en amplios sectores de la opinión pública --lo que con relativa eficacia resolvimos por medio de pronunciamientos en el primer semestre de 1986-- como, a la vez, el esfuerzo centralizado de diversas áreas partidarias en función a hacer de cada campaña un factor de dirección que movilice al conjunto del partido.

En nuestro caso, el de la CAP, encontramos que uno de los déficits más evidentes de nuestra actividad está justamente en el retraso en la creación de una estructura especializada, con vigencia al menos en los frentes priorizados por el partido y que signifique tanto la conformación de equipos CAP como la centralización de esfuerzos y recursos que viabilicen cada campaña nacional. Avances han habido -en la difusión, en la calificación de cuadros y militantes, en el desarrollo de experiencias locales,- pero aún no centralizados catalmente e integrados en los planes de cada región.

Esta es, pues, una línea de trabajo a priorizar en el futuro inmediato. Condiciones existen: por un lado, la propia disposición del CC de impulsar un proceso de centralización, reajuste y transformación partidaria; además, las condiciones creadas por el trabajo realizado o por el surgimiento de Amauta la cual, si bien nació y es editada por un organismo directamente vinculado a la dirección nacional, ha ido creando una red nacional vinculada al semanario que debemos integrar en los esfuerzos de especialización y conformación de las CAP regionales.

Finalmente, es necesario referir que el actual Secretariado Ejecutivo de nuestra comisión fue tomando forma definitiva solo después de la III Sesión del CC. Este organismo está integrado en la actualidad por los c. Esperanza (impresiones), Pablo y Coco (radio), Humberto (video), Julián y Robles (publicaciones) y Reynaldo (agitación). Las tres primeras áreas están a cargo de otras tantas células; en agitación, aún no se ha constituido una célula y la de publicaciones esta en reorganización. Es de notar que 2 cc. (Liana -de radio- y Joaquín -de video-) pidieron licencia de un año en el mes de Julio por salida de estudios al exterior, mientras que la c. Cristal, convocada inicialmente al Secretariado, no llegó a integrarse.

a. Area de Prensa

Tarea prioritaria en esta área fue, en su momento, montar un sistema empresarial de impresiones que pudiera asumir la responsabilidad ante el conjunto de publicaciones partidarias. Sin embargo, a los pocos meses de trazada la meta se verificó su inviabilidad al no coincidir este plan con las prioridades que a su vez asumía la comisión de economía (cuyo concurso, --previmos entonces, era central). El resultado ha sido diverso por un lado, se consolidó el núcleo de impresiones atendiendo diversos requerimientos partidarios, pero a su vez se fortaleció una estructura de impresiones directamente vinculada al semanario Amauta. Un nuevo diseño de sistema empresarial deberá tomar esto en cuenta y lograr la convergencia de esfuerzos y su máxima eficacia.

La célula cuenta en la actualidad con 4 c. y ha asumido las labores de edición vinculadas a CAP o provenientes de las demandas de diferentes bases partidarias. Cumple, a la vez, funciones de apoyo en las campañas del local central del partido.

b. Area de radio

Aquí es necesario recordar que nos propusimos como tareas prioritarias un mapeo nacional que permitiera planes específicos de expansión radial, la consolidación de los espacios a nuestro cargo y la instalación de radios artesanales.

El mapeo nacional se avanzó en algunas zonas previstas como prioritarias, aunque no se consolidó el balance. Esto nos ha permitido una constatación inicial de las dificultades financieras que existen para impulsar un plan de emisoras propias de alcance local y confirmar la necesidad primera de fortalecer nuestra relación de iniciativas cercanas al Partido (caso de Lima), de afianzar lo que existe en casos como Puno y orientar las políticas de comunicación radial en zonas prioritarias (caso Piura y Centro) de manera tal a trazarnos metas de expansión recién en una fase posterior. La célula ha atendido con regularidad la emisora de Puno y empezó a apoyar Piura realizándose aquí un taller de radio. A la vez, que impulsar esta tarea es necesario extenderlas hacia la zona central.

El caso de los espacios en los que tenemos influencia, han seguido su curso consolidándose el Noticiero que, en un momento, corrió el riesgo de interrumpirse. Hay presencia, además, de un programa laboral, uno minero, otro local -en Lima- y los programas regionales CCP, conjunto de espacios que, tomando en cuenta sus propias particularidades, fueron orientados desde la célula en función a las campañas políticas del partido. Hay que señalar como prioritario y urgente dos aspectos: uno, el seguimiento evaluativo del impacto e influencia de cada espacio y dos, lograr una mejor articulación con las demandas de los frentes de masas a los que están vinculados.

Finalmente, en el caso de las emisoras artesanales nos parece que las metas cuantitativas que nos asignamos en nuestro plan de trabajo fueron desproporcionadas en relación a su posibilidad real. No tomamos en cuenta, entonces, el conjunto de trabajos previos (viajes de reconocimiento, calidad y producción de aparatos, cuestiones legales, etc.) que le dan mayor lentitud a esta área. Reajustar el plan supone afianzarlo en las orientaciones ya adoptadas pero a la vez reducir las expectativas que hemos manejado sobre su posible expansión.

Es necesario hacer notar, en el terreno orgánico, que la célula de radio pasó por una importante fase de evaluación autocrítica en el mes de julio/agosto, producto de lo cual se reajustó el plan de trabajo radial y se cambió la responsabilidad de la célula. En esa ocasión hubo una autocrítica colectiva a la vez que el cambio de responsable político al constatarse errores de conducción y métodos de dirección. La célula está conformada por 8 cc.

c. Area de Video

En esta área hemos logrado cumplir lo fundamental de las metas asignadas a y darle continuidad al trabajo pese al significativo vacío creado por la licencia al c. Joaquín. En la actualidad se ha reajustado el plan de trabajo, se actúa sobre 4 líneas (de producción, de informes, de videos de coyuntura, de seguimiento de la difusión y de capacitación) y se están terminando los videos de deuda externa, agro y frau de electoral. El trabajo sobre la institucionalización de una red de servicios de video es el aspecto más atrasado y los avances producidos en los primeros meses del año aún están por retomarse. La experiencia de ingreso al circuito comercial de la televisión tuvo su expresión más avanzada -y aún por evaluar profundamente- en el caso de Piura, donde se apoyaron los esfuerzos del frente que llegó a emitir un programa quin cenal.

La célula se ha recompuesto y ganado en cohesión. Está integrada en la actualidad por 4 cc.

d. Area de Publicaciones

El impulso inicial durante el primer semestre -visible en particular en la campaña sobre el petróleo- no ha tenido continuidad. Por otro lado, se logró -con el apoyo de la CNE- instalar un servicio de oficina de prensa que actualmente funciona a cargo del c. Robles.

De hecho, la salida de nuestro Semanario Amauta estaba llamada a redefinir el trabajo de publicaciones que habíamos programado con anterioridad. Esta es una labor editorial de apoyo, complementaria a la de nuestro órgano central y que debe hacerse sin duplicar esfuerzos, atendiendo requerimientos de público y objetivos muy precisos (como ocurre, por ejemplo, con los folletos de educación coordinados con la CNE).

La debilidad del área tiene que ver antes que nada con el sistema organizativo y los cuadros. NO se logró reajustar a tiempo la composición celular que quedó debilitada cuando dos de sus integrantes pasaron a tiempo completo a Amauta y a la vez no se reaccionó a tiempo dirigiendo y vigilando el trabajo desde el Secretariado y desde el propio responsable de la célula.

Actualmente sigue en vigencia la programación de folletos y propaganda y de educación política, según plan que existe y que está coordinado incluso con otras comisiones partidarias. Que sea viable depende, en realidad, del reajuste organizativo y de la asunción autocrítica de lo señalado.

e. Area de Agitación

Finalmente, en el área de agitación también existe un saldo de debilidad que es preciso superar. Es cierto que las demandas de agitación más urgentes del partido han sido cubiertas en lo fundamental, pero más allá es preciso señalar que no se ha construido una estructura estable y eficiente que de sustento a este trabajo y que repose en el corto plazo apoyándose en y apoyando al frente regional de Lima. Al respecto existe ya un proceso de evaluación autocrítica y crítica en el Secretariado CAP que debe verificarse en la superación de los errores señalados.

Conclusión:

Del recuento hecho surgen algunos reajustes inmediatos y orientaciones que debemos tomar en cuenta en el Secretariado y las células de la CAP. En resumen se trata de:

- a. Fortalecer al propio Secretariado superando la débil centralización que existe en relación al conjunto de áreas de la CAP, haciendo sistemático y permanente el seguimiento y la medición de la eficacia de las tareas que se asumen en función a los objetivos de las campañas políticas y a nuestra presencia en medios de comunicación.
- b. Asumir con convicción la necesidad de una centralización nacional que parte, en lo inmediato, por la orientación y apoyo a las políticas de agitación y difusión de los frentes prioritizados según el Plan Nacional. De esta manera, hay que lograr con claridad que los diversos esfuerzos que

hoy se realizan con talleres y capacitación en diversas localidades culminen integrados al trabajo especializado de los frentes regionales.

- c. Abrir una fase de evaluación y reajuste del primer plan de trabajo de la CAP, movilizándolo para ello al conjunto de cc. que la integran. Sin aguardar su culminación es urgente, de otro lado, proceder a reajustar responsabilidades en el Secretariado, reorganizar publicaciones y constituir la célula de agitación.
- d. Inscribir la CAP en los esfuerzos de centralización de la dirección nacional y las orientaciones del IV C.C. en relación a la reestructuración del Partido y su conversión en partido revolucionario de masas.

Pedro

05.01.87

INFORME SOBRE AMAUTA

A continuación presentamos un informe sobre el funcionamiento del Semanario en sus diversos aspectos: Político, administrativo, financiero, y también de distribución; temas sobre los que presentamos, además una serie de anexos. Proponemos también una propuesta de relanzamiento que debe efectivizarse a partir de la segunda quincena de enero de 1987.

I. Hemos cumplido con el acuerdo de la III Reunión del CC y hemos logrado culminar con éxito la primera etapa de Amauta.

El CC en su III Reunión enero 1986, aprobó en su plan de trabajo la creación de 8 instrumentos centrales de la dirección política, entre ellos la publicación de un Semanario Mariateguista que dependiera del partido y que tuviera el máximo de convocatoria factible, de acuerdo con las condiciones políticas y partidarias que existían. Tomando como base este criterio es que comenzamos a organizar el trabajo que en un inicio demandó esfuerzos para precisar el carácter y sobre todo aprender a organizar y administrar una empresa como es Amauta. Sintéticamente hablando resumiríamos los rasgos más importantes de nuestro trabajo a lo largo de estos nueve meses de la manera siguiente:

1. Hemos logrado cumplir con el encargo de sacar el semanario, organizar la empresa, darle legalidad, cubrir los costos que han sido largamente superiores a los que nos habíamos fijado y estabilizar el funcionamiento regular del aspecto periodístico, administrativo y financiero. Es así como esta semana hemos cumplido en sacar el número 37 de nuestro semanario. No hemos logrado el autofinanciamiento completo y total, pero si hemos creado recursos propios por un monto del 80 % sobre el conjunto de nuestros gastos. La subvención recibida a cubierto el 20 % restante. Actualmente Amauta tiene reconocimiento legal, es una asociación civil sin fines de lucro, con balances al día, posibilidades de créditos y donaciones, más control de movimiento de caja.
2. Inicialmente la propuesta que teníamos era sólo sacar 12 páginas (hubo otra que planteaba sacar solo 8 páginas), a lo largo de las semanas pudimos pasar a 16, -- después a 20 y finalmente a 24; y ahora nuestra propuesta es pasar a 32 con un nuevo diseño. En este proceso de 9 meses de trabajo hemos ido conformando un núcleo de cc. que han trabajado con gran esfuerzo en los aspectos de administración, producción y periodismo. La mayoría de ellos tienen salarios reducidos e incluso tenemos el trabajo semanal de camaradas que lo hacen de manera gratuita. Este hecho, los bajos salarios ha inestabilizado el equipo por haber sido tentados por otras propuestas económicamente mejores. A pesar de ello hemos ido profesionalizando el trabajo en las diversas áreas periodismo, producción, administración y finanzas.
3. Políticamente hablando el semanario ha ganado un espacio en un mercado altamente competitivo como es el periodístico. Esto ha significado un importante esfuerzo, a pesar de los límites de páginas, los problemas de una carátula de solo 2 colores, los sueldos reducidos y el hecho de ser un semanario partidario. Hemos tenido un promedio global de venta efectiva en los 37 números --

cercana a los 7,000 ejemplares. Estos límites objetivos debemos hacer el esfuerzo de remontar, produciendo algunos reajustes que más adelante propondremos. Esta situación se vió complicada no solo con el nacimiento paralelo de CAMBIO que representó una inversión varias veces superior, (no menos de 200 mil dólares), sino posteriormente con la aparición de LA RAZON y LA VOZ.

4. Amauta con todas sus dificultades, se ha perfilado sin duda como un semanario de opción izquierdista y matriateguista. Este espacio nos ha permitido participar de la proyección política e ideológica del partido, del desarrollo y explicación de determinadas campañas partidarias y temas de actualidad a la militancia y la periferia del partido y de sectores de la clase política, así como también nuclear a un amplio núcleo de intelectuales que han colaborado regularmente en el trabajo de Amauta. Así también se ha logrado constituirse de manera parcial en un factor de interlocución entre la izquierda, la derecha y el partido de gobierno.

En este proceso de trabajo político periodístico el avance más significativo fue cuando se abordó y desarrollo el tema de los penales y las consecuencias que estos graves hechos tuvieron y tenían para el país. Además de este tema de campaña que apareció varios meses de actividad del semanario han existido otros desarrollados de manera sistemática, así como también debilidades que es necesario remarcar y señalar:

- El tema de la democracia de masas y la lucha contra el autoritarismo, ha sido un tema permanente de campaña política en el semanario. En particular la denuncia del autoritarismo encarnada en Alan García. Ha faltado una mayor relación con los movimientos organizados que en ese sentido se han desplegado hechos que es una constante en varias de las campañas periodísticas.
- El tema de la deuda ha sido también tratado de manera sistemática acompañándose las propuestas que el partido y la izquierda han ido desarrollando.
- Cosa semejante se ha hecho con el petróleo y el cobre aunque en menor medida en este último caso.;
- Hemos trabajado y desarrollado denuncias contra la corrupción y la violación sistemática de los DD.HH. En este último aspecto se han hecho esfuerzos por presentar propuestas frente al problema de la violencia a través de colaboradores y camaradas del partido.
- Los chismes políticos sintetizados en "señales de humo" han tenido una calidad muy desigual. En algunos casos han habido números con buena información política, en otros han sido malos y muchas veces de relleno. Este es uno de los aspectos a corregir.
- En relación con IU el tema ha sido tratado permanentemente pero han habido diferentes opiniones en el partido sobre como abordar el asunto de la lucha contra el barrantismo. Es aquí donde mayores discrepancias se han presentado. Nosotros creemos que en lo fundamental nuestra orientación ha sido clara aunque han faltado evidentemente propuestas de alternativa (en

algunos casos el propio partido no las tenía), y sobre todo no hemos podido desarrollar campañas de organización de la IU desde las bases. Esta es nuestra principal debilidad en este aspecto. No hemos sido un factor de movilización y de cohesión tal como se hubiera requerido. Esto es importante señalar porque la táctica de construir un eje con los tres principales partidos para controlar el caudillismo barrantista, prácticamente no funciona y en términos generales fracasó; salvo en la designación de los candidatos distritales y en la campaña contra el fraude.

- Ha faltado fuerza en la presencia en las regiones y en la actuación del propio movimiento social, pero sin desconocer las responsabilidades que nos competen en éste asunto, en relación a Amauta, no podemos dejar de señalar que a la base de esta descentralización está un problema partidario, político y orgánico muchísimo más vasto. Por ejemplo son contados los corresponsables que han funcionado y escasos los que lo han hecho de manera regular.
 - Ha habido una ausencia casi total de humor, lo cual es una debilidad que debemos corregir en el más corto plazo. No hemos podido tener caricaturista ni humor escrito, principalmente por razones económicas y también porque no surgieron los "nuevos valores" que esperábamos.
 - En internacional hemos tratado los temas centrales de la coyuntura de acuerdo al espacio periodístico, no hemos podido hacer un trabajo más didáctico en torno a una ~~reunión~~ reunión anual que permita presentar ejemplos de la lucha revolucionaria. En todo caso la sección internacional ha mantenido una regularidad y ha abordado y opinado sobre los temas políticos centrales.
 - En cultura, hay mucho que mejorar todavía. La cultura que presentamos es aún demasiado limeña, toca pocos temas de cultura nacional, sobre todo de provincias y dentro de Lima mismo no hemos logrado hacer un aspecto central del trabajo cultural las manifestaciones de vida artística cultural de las masas y que el pueblo produce. Hemos abordado si algunos temas importantes como teatro, literatura, cines, pero nos ha faltado ese ángulo que requerimos corregir.
 - Por último el trabajo de organización interna de la revista todavía adolece de múltiples deficiencias. Falta una mayor racionalidad en el uso de los recursos, un mejor cumplimiento de los cierres tanto periodísticos, como de edición y un trabajo de investigación más serio de parte de nuestros reporteros y redactores. Este último asunto nos parece capital para producir un salto en el tipo de periodismo revolucionario y al mismo tiempo riguroso y programático.
5. Hemos logrado un nivel de credibilidad importante cosa que no han tenido los tradicionales semanarios de partido como últimamente es el ejemplo de Unidad. Esto se refleja en que las fuentes de información de la izquierda en términos generales se amantiene abiertas para nosotros, incluso de sectores del Apra y que la presencia de colaboradores no partidarios se mantiene con

fluidez, hecho que nos parece de principal importancia. La credibilidad significa reconocer determinadas realidades y opiniones aunque no sean las nuestras.

6. El C. D. de Amauta ha funcionado de maera irregular - aunque ha tenido desde su fundación cerca de 10 reuniones. Se han presentado al C. D. tres informes generales (que adjuntamos para que los cc. puedan erevisar) y a este Comité Central presentamos un cuarto. Estos informes incluyen el balance global del funcionamiento de Amauta en los diferentes momentos, la distribución y los problemas de la relación con el partido.
7. En este sentido la debilidad más importante ha sido la relación con el partido que salvo honrosas e importantes excepciones no ha cumplido con los requerimientos del Semanario. La mas importante excepción es Chulucanas - (Piura) que ha logrado vender semanalmente cerca de 4-400 ejemplares de manera directa, probando que es absolutamente posible multiplicar su venta si es que hay la organización y la voluntad de conseguirlo. Es por esta razón criticable la escasa venta en algunos frentes principales del partido como Puno, Cusco, Limal igualmente la colaboración de las comisiones nacionales ha sido prácticamente nula, incluso de las comisiones centrales como la CON, la CLAN y otras. Hemos enviado diversas comunicaciones escritas a determinados frentes regionales, como es el caso de Lima y Puno, también se ha hecho lo propio con la comisión de organización nacional. Otra debilidad ha sido la falta de organización de campañas políticas periodísticas que nos nubieran permitido opinión sobre algunos temas centrales, al mismo tiempo que permitir la organización de sec. de masas. Un ejemplo fueron el caso del petróleo y de la propia Izquierda Unida. Finalmente debemos reconocer autocriticamente que no ha habido un funcionamiento regular de la cél. de Amauta, que es otro aspecto a corregir en lo inmediato.

II. Pasar a un nuevo momento: Relanzamiento

Con el cierre de la Razón y el descenso de Cambios, producto de la crisis que vivió, se abren las posibilidades periódicas de ampliar el espacio de izquierda democrática que representa Amauta como órgano mariateguista. Más aún, la situación en la IU, tanto su presencia electoral como la complejo lucha interna así lo hace necesario; sobre todo cuando el esfuerzo por reorientarla políticamente y concretar el Congreso de Bases son objetivos prácticos que debemos avanzar en cumplir en el '87. Por todo ello la tarea es darle coherencia a la actuación del partido y en general a la corriente mariateguista se hace indispensable.

En la definición inicial del proyecto Amauta eramos conscientes de que se trataba en efecto de un semanario de partido, pero buscamos romper una tradición de prensa gris y panfletaria para lograr que la calidad periodística no sea ajena a él. Se podría haber optado, seguramente, por un camino reiterativo en la izquierda, de un periódico destinado exclusivamente a reafirmar a la propia militancia, a un acto ritual y semanal de rpresencia, pero creímos entonces que también aquí el mariateguismo debía avanzar en una propuesta renovadora.

No hemos culminado esta empresa, aunque si la hemos iniciado y creado las condiciones para dar un salto adelante. Creemos que hoy tenemos mejores posibilidades de hacer una revista partidaria con eficiencia periodística, que articule desde los propósitos del partido las energías de mas amplios sectores de la izquierda, que responda a las expectativas de los lectores mariateguistas y a la vez de las capas de militantes e intelectuales de IU, que sea un punto de referencia para quienes orientan la opinión pública y, finalmente, que sea un vocero político capaz, sin embargo, de tocar y tratar los mas variados temas de la vida cotidiana popular.

En función de este relanzamiento, aprobado por el Comité Directivo, es que hemos tomado diversas decisiones y logrado algunos avances positivos.

- El primero ha sido incorporar a la plana de dirección a Manuel Córdova y a Raúl Wiener, como sub Director y Jefe de informaciones respectivamente.
- El segundo aspecto trata de avanzar en resolver el problema del papel, que por sus costos es un componente fundamental para cualquier proyecto de relanzamiento periodístico. Es así como hemos tramitado y conseguido las licencias de importación de papel lo que nos ha permitido negociar a futuro el 50 % de esta importación, con lo que los costos de papel están siendo reducidos al mínimo posible.
- El tercer aspecto es el de comprometer avisaje y buscar mayores ingresos mediante donaciones, créditos y suscripciones, para conformar una bolsa de dinero fresco. Hemos logrado comprometer contratos de avisos con los municipios y estamos tratando de concretar avisaje privado y estatal. Hasta ahora la campaña de suscripciones avanza más lenta.

En concreto la propuesta es:

1. Que el semanario pase a tener 32 páginas modificando en gran parte su diseño: usando 5 columnas, diferentes logos y otras fuentes para los titulares. En el caso de la carátula pensamos también producir modificaciones que permitan una mayor variedad entre número y número rompiendo con la cierta monotonía que ha tenido hasta el momento (sobre todo por el abuso del negro)
2. En la nueva estructura debemos mejorar la información sobre los temas políticos especializando a los redactores, al mismo tiempo que dar una mayor cobertura a la sección cultural y de espectáculos, a la de opinión y a las que se refieren al movimiento social. Se abriría una sección amplia de humor que es una de las grandes ausencias del semanario hasta la actualidad. La creación de columnas estables de opinión en las secciones de actualidad, internacionales y de culturales. A la vez, la permanencia de dos páginas completas destinadas a artículos de opinión además de las colaboraciones de actualidad y opinión que figuran las secciones de política y otros, aquí se debe recoger el aporte sistemático del partido así como de intelectuales de izquierda,
3. La base para que esta propuesta tenga éxito es que nos propongamos representar la opinión de gran parte de la izquierda abriendo nuestras paginas incluso a opiniones contrarias. Debemos tratar seriamente la información -

aunque sea con respecto a nuestros adversarios sin deformarla, porque no nos hace ningun favor hacer lo contrario. Es así como el desarrollo de nuestras propias posiciones tendran mas fuerza y mayor credibilidad. Conseguir para Amauta la ubicación de interlocución en el plano periodístico frente a los organos de la derecha y del Apra seria un logro de principal importancia, de la misma manera que lograr ser un instrumento de organización de campañas de opinión en las masas.

4. El proyecto de relanzamiento significa por otro lado, para ser alcanzado con éxito, un compromiso partidario efectivo en el cumplimiento de determinadas campañas e iniciativas:
 1. Siguiendo el ejemplo de Chulucanas todo los frentes regionales deben comprometerse en un porcentaje de venta directa, al márgen de la venta comercial.
 2. Todos los comités regionales deben promover la venta indirecta o sea la venta que se realiza a través de la distribución comercial. Esta promoción debe hacerse vía las organizaciones populares o los programas radiales que el partido controla o que influyen, en las diversas regiones del país
 3. La organización de campañas de solidaridad regional o nacional, con Amauta, que muy bien pueden llevarse a cabo coordinando esfuerzos de instituciones y gremios.
 4. Una campaña de venta de suscripciones en todos los frentes que tenga como meta la venta en 3 meses de 200 millones de soles, así como la venta de avisaje ganando los frentes o camaradas el porcentaje respectivo.
 5. Nombrar corresponsables en todos los comités del partido, corresponsales que no deben ser de nombre (como ahora lo son muchos) sino verdaderos animadores del trabajo del Semanario en los diferentes frentes.
 6. Hacer llegar las opiniones con las críticas razonables o negativas que los camaradas tengan, que nos serian de mucho mas utilidad que los comentarios sueltos lanzados inorgánicamente que lejos de favorecer, entorpecen el compromiso del partido.
 7. Que la nueva comisión de construcción partidaria colabore en hacer cumplir estos diversos objetivos, ya que es imposible crear una estructura paralela de comunicación interpartidaria desde el semanario.
5. Finalmente requerimos complementar el equipo periodístico con el trabajo regular de cc. calificados, como es el caso de Tito Hurtado. Lo mismo sucede con el reajuste de sueldos necesarios y el mejoramiento del sistema interno de trabajo tanto a nivel periodístico como de edición y producción, que crea, en determinadas circunstancias, retrasos innecesarios y gastos de recursos humanos y materiales que deben evitarse o en todo caso racionalizarse.

6. La fecha para producir este relanzamiento debe ser fines del mes de enero, fecha en la que tenemos que tener resuelto lo referente a costos y a financiación.

En otras palabras: nuestro objetivo central es que sea más eficiente periodísticamente como vocero central del partido. Que cumplamos esta tarea es más significativo aún en el contexto de un periodismo de izquierda debilitado fuertemente y, sobre todo, de avance del autoritarismo también en los medios de comunicación.

08.01.87

MOCION DE CONVOCATORIA AL II CONGRESO ORDINARIO
DEL PARTIDO UNIFICADO MARIATEGUISTA

LA IV SESION PLENARIA DEL COMITE CENTRAL, CONSIDERANDO :

- 1.- Que el Congreso de Fundación del Partido resumió un largo camino de lucha por la unidad de los marxistas peruanos dando un paso decisivo con la confluencia y unificación del MIR, el PCR y VE, así como de otras organizaciones políticas de izquierda y de mariateguistas sin partido, dotándose en ese evento de lineamientos ideológicos y programáticos así como de normas estatutarias que condensaban la experiencia alcanzada por estas vertientes en el análisis de nuestra realidad, en el trabajo, en el seno de las masas y en la propuesta de definiciones estratégicas para avanzar hacia la revolución socialista de nuestra patria.
- 2.- Que estos mismos estatutos, recogiendo como principio fundamental de la organización del Partido el centralismo democrático definen al Congreso Nacional como máximo organismo de dirección, representatividad y democracia interna del Partido y resuelve que este debe reunirse indefectiblemente cada dos años en forma ordinaria
- 3.- Que circunstancias políticas determinadas así como el irregular funcionamiento del Comité Central no han permitido que esta norma estatutaria se cumpla con exactitud, al punto tal que el CC inicia su IV período de sesiones vencido el plazo de realización del II Congreso
- 4.- Que es evidente que existiendo responsabilidades del conjunto de la Dirección Nacional y en particular del Comité Ejecutivo Nacional, es cierto también que el desarrollo de la lucha de clases a partir de la derrota electoral de la derecha liberal, del triunfo aprista y el desarrollo de la violencia han generado nuevos problemas y contradicciones que comprometen la necesidad de enriquecer las tesis generales del Congreso de Fundación, afinando nuestras concepciones estratégicas y programáticas así como la exigencia de caracterizar con mayor rigurosidad el período político actual y las formas de lucha.
- 5.- Que la crisis irresuelta de la Izquierda Unida la incapacita para enfrentar la nueva coyuntura de predominio gubernamental aprista y su proyecto de afianzar el régimen burgués en alianza con la gran burguesía y los sectores reaccionarios de las Fuerzas Armadas que alientan la militarización del país. Que esta situación refuerza la necesidad de superar las deficiencias estratégicas y programáticas que acusa nuestro partido para convertirlo en uno de los ejes reactivadores de la Izquierda Unida.
- 6.- Que es necesario desplegar al Partido en una movilización general que le permita evaluar los aciertos y errores producidos desde su fundación así como disponer a reordenar sus filas y desarrollar las formula

ciones estratégicas, programáticas y tácticas que nos permitan avanzar en la acumulación de fuerzas sociales hacia la conquista de un nuevo orden democrático y popular en camino al socialismo.

- 7.- Que es imperativo que el Partido interprete el momento histórico actual analizando y reformulando la experiencia de las luchas populares, los aportes de las otras fuerzas marxistas y progresistas que están por la transformación socialista del país, diseñando un proceso de trabajo ordenado que pueda culminar con las respuestas adecuadas a los retos que el período plantea.

ACUERDA :

- 1.- Convocar al II Congreso Nacional Ordinario del Partido Unificado Mariateguista (del 16 de Setiembre al 20 de setiembre de 1,987.)
- 2.- El II Congreso Nacional del Partido tiene como uno de sus objetivos centrales diseñar, proponer y organizar una gran apuesta táctica para el presente período que derrote la propuesta reformista autoritaria aprista y la creación de una nueva alternativa democrática y nacional liderada por IU y el PUM.

En esta misma perspectiva, otro gran objetivo es precisar nuestra propuesta estratégica que diseñe con claridad la correlación de fuerzas que queremos construir para la revolución y la forja de la nación peruana.

En ambos casos es parte de la tarea del congreso fundamentar las vías para alcanzar las metas fijadas.

Lima, 09 de Enero de 1987

C.E.N.

08-01-1987 026
6

COMITE CENTRAL P.U.M

INFORME DE LA COMISION NACIONAL FEMENINA

1.- La C.N.F presentó la actualización de su Primer Plan Nacional de Trabajo partidario, en Julio de 1,986; en documento - que fuera entregado a la Sec. Ejecutiva del Partido y a por su intermedio al C.E.N.

2.- Los objetivos principales de dicho II Plan de Trabajo, - que abarca de Julio a Diciembre de 1,986, se han cumplido. En los siguientes aspectos :

- a) Estabilización de un equipo regular, especializado y con tareas concretas, en el organismo.
En este aspecto, el CC acordó que la composición orgánica de la CNF era la siguiente:
- Ejecutivo: Helena, Ida, Silvia, Guadalupe, Susana, Natalia (Puno).
 - Pleno: Juana, Lucía (J); Liliana (ex-PRT).

De julio a diciembre de 1986, prácticamente hubo un sólo organismo ejecutivo en la CNF, habiendo asistido en forma regular a las reuniones semanales; y asumido tareas concretas, las siguientes compañeras: Ida, Silvia, Susana, Liliana, Juana y Helena. Las compañeras Guadalupe y Lucía (J) inasistieron aproximadamente dos meses y medio habiéndose rearticulado en el último periodo (fines de diciembre). La c. Natalia de Puno, no ha asistido al organismo, ni acudió al pleno con mujeres de provincias.

A nivel orgánico el balance es positivo, pues aparte de asumir tareas colectivas; la CNF ha logrado debatir principalmente cuestiones de táctica en el movimiento popular de mujeres; los avances de la Comisión de Plan de Gobierno de la Mujer de IU; una primera caracterización del feminismo peruano; la problemática de la infancia; la situación de la mujeres de la zonas de emergencia; así como la de las trabajadoras del hogar. Asimismo, algunos documentos de táctica política general, la situación de IU y el balance electoral municipal.

- b) La realización del I Pleno Ampliado de la CNF con compañeras de provincias; evento que se realizó el 18 y 19 de Octubre de 1986. contando con la presencia de c. de Cerro de Pasco, Chimbote, Lima e Ilo; asimismo, con la asistencia de toda las integrantes de la CNF. En dicha reunión se tocaron los siguientes puntos de agenda:
- Táctica en movimiento popular de mujeres. Plataforma. Prioridades en la construcción partidaria en las mujeres.
 - Lineamientos para los planes de trabajo regionales en el trabajo político con la mujer.
 - Capitalismo y Patriarcado

Cada uno de estos puntos de agenda contó con un documento de base para la discusión. La reunión nos permitió afinar las iniciales propuestas de táctica que planteamos a la

reunión, tener un contacto más cercano con el trabajo - femenino de los Comités Regionales asistentes, diferenciar las distintas ubicaciones de trabajo político con la mujer; mujer trabajadora; mujer pobladora, mujer campesina; ama de casa minera; trabajadora del hogar; mujer joven; mujer de la zona de emergencia entre otras.

- c) Participación en la preparación de las compañeras asistentes; en la redacción de mociones; en la síntesis de plataforma; y en general, en la orientación política, juntamente con el CR-L, en los siguientes eventos:
1. Encuentro de Organizaciones Vecinales de la Municipalidad de Lima Metropolitana; donde, a partir del trabajo de los centros sintetizamos las aspiraciones provenientes de los Encuentros Distritales de Vaso de Leche y de los eventos distritales de Comedores Populares. La Comisión de sobrevivencia popular, fue, probablemente la que más propuestas hizo en el evento legitimando asimismo incluso en el terreno orgánico el aporte de las mujeres a la organización vecinal. Con tal fin tuvimos varias reuniones con c. de Lima, principalmente de VES, SMP, Agustino, San Juan de Lurigancho.
 2. La Convención Metropolitana del Vaso de Leche de Lima Metropolitana, donde, junto con los camaradas que laboran en dicho programa en la Municipalidad, trabajamos en el desarrollo del evento, en el que, manteniéndose el trabajo unitario y el equipo básico de la Comisión Organizadora de dicha Convención, logramos que la cabeza de la Comisión Coordinadora de 33 distritos de IM, esté presidida por una c. del partido.
 3. La lucha por la conquista de algunas reformas legales sobre la situación de latrabajadora del hogar, en la comisión nombrada por el Ministro Blancas, donde participó la c. Susana. En este aspecto del trabajo de masas femenino no hemos tenido aval del trabajo parlamentario del partido, canalizándose la propuesta del Anteproyecto de la trabajadora del hogar por la vía del c. Ames.

Asimismo, nos venimos logando a las feministas "de izquierda" que vienen apuntalando un "Memorial de los derechos de la Mujer trabajadora". Planteamos recibir el apoyo de la cé. parlamentaria coordinándose los esfuerzos en este nivel.
 4. Respecto al trabajo con las mujeres simpatizantes y amigas, el esfuerzo inicial que se hizo a propósito de la Campaña por el Día Internacional de la Mujer; donde discutimos con nuestra periferia el contenido del Pronunciamiento del partido, no se pudo retomar por haber priorizado los eventos de relación con las mujeres de base. Este aspecto del Plan de Trabajo debe ser fortalecido en 1987.
 5. A nivel del feminismo, algunas compañeras del organismo están militando en dicho movimiento; una es miembro del equipo de dirección recientemente elegido; las otras están interesadas en el balance del feminismo peruano desde una posición básicamente autocrítica; de

sarrollando la contradicción con el liderazgo tradicional. afirmando la necesidad de su articulación al movimiento popular de mujeres y previniendo el peligro de que pueda ser absorbido por el aprismo con algunas concesiones, como en la probable organización del Ministerio de la Mujer.

- c) Iniciar un movimiento de opinión tanto interno como externo en a la problemática de la mujer, Nuestro Plan de trabajo contenía una propuesta de artículos específicos a ser publicados en "Amauta". Al respecto, el balance es positivo, aunque no óptimo, porque hubieron ocasiones en que no se publicaron artículos elaborados por nosotras, tales como el de Guadalupe, sobre Mujer y Derechos Humanos, el de Ida sobre el Encuentro de Organizaciones Vecinales o el de Helena, sobre la movilización del Vaso de Leche.

A pesar de ello hemos empezado a sentar opinión principalmente en el órgano oficial del partido, tocando temas relacionados con el clientelaje aprista; el PAD, el PAIT, la utilización electoral de la mujer, etc. La problemática del menor, aspectos ideológicos alternativos, nuestro proyecto de partido desde un punto de vista integral, etc. no los hemos podido desarrollar. Este aspecto debe ser reforzado en nuestro plan de trabajo.

- e) Viajes a provincias: se viajó a Chimbote, y Trujillo, en este último semestre; se viajará nuevamente a ambos frentes; y a Ica y Tumbes, en enero de 1987, para preparar el II Pleno Ampliado de la CNF.
- f) El trabajo de frente político, a diferencia de 1985, no se prioriza en 1986, abocándonos principalmente al trabajo interno. En esta Afea básicamente hemos cubierto la asistencia a las reuniones de la Comisión de Plan de Gobierno de la Mujer de IU, donde hemos llevado las propuestas derivadas de nuestras reuniones como organismo.

3. Las principales tareas, a las que nos abocaremos, en el primer semestre de 1987 son:

- a) La realización del 23 y 24 de febrero de 1987 del II Pleno Ampliado de la CNF con compañeras de provincias. La CNF viene preparando los materiales y el trabajo organizativo para esa reunión. La convocatoria ha sido repartida en la primera parte de este CC. La agenda es la siguiente:

- Mujer y Proyecto partidario
- Balance del trabajo partidario en la mujer. Resp.: Guadalupe y Lucia
- Propuesta al partido Rev. de "Mas. Feminismo y Marxismo. Resp. Ida, Liliana, Elena.
- Tactica en el movimiento popular de mujeres. Prioridades de construcción partidaria. Resp. Silvia, Juana.

Esperamos recibir un mayor apoyo partidario en este evento. asimismo convocamos a todos los comités regionales para garantizar la asistencia de las compañeras a dicha reunión.

- a) La Campaña por el Día Internacional de La Mujer 8 de Marzo

- c) La Campaña por el Día de la Madre

- d) La participación en las conferencias regionales preparatorias del Congreso del Partido, centrando en los aspectos de género.

CONVOCATORIA Y PLAN HACIA EL II CONGRESO REGIONAL

CONSIDERANDO:

1. Que, la voluntad de unidad orgánica y política de los marista-
teguistas, en la región tuvo, en la realización de nuestro
I Congreso Regional que fundó el FUM, un paso trascendental .
Desde Octubre del 84 hasta la fecha hemos dado avances impor-
tantes e irreversibles en la construcción y consolidación del
FUM como alternativa revolucionaria y consecuente en la región.
2. Que, si bien los plazos señalados por los Estatutos se han
cumplido, para la realización de nuestro II Congreso, este
debe realizarse como parte de la adecuación del partido a la -
nueva situación que vivimos, y que está marcada por:
 - La persistencia en nuestra lucha por acumular fuerzas en la
lucha por la Regionalización y la Asamblea Popular Regional,
en donde el campesinado es el eje vertebrador.
 - La lucha por la reestructuración democrática y la liquidación
de las empresas asociativas, desenmascarando y aislando al A-
pra en sus planes demagógicos, anti-campesinos, y oportunis-
tas de la "entrega de tierras" que viene realizando, y que -
busca dividir al campesinado y evitar la confrontación de es-
te con el gobierno.
 - El claro intento de continuar con el proceso de militariza-
ción de la región y las provincias de Azangaro y elgar. Derro-
tar el accionar de las bandas paramilitares apristas que en -
los siguientes meses volverán a actuar en contra del movimien-
to popular y sus dirigentes, y contra el partido.
 - Revertir los efectos de la derrota electoral, en donde hemos
perdido importantes espacios legales.
 - El ingreso a una disputa abierta en la dirección y conducción
del movimiento social con el Apra.
 - La forja de la autodefensa de masas y las rondas campesinas.
3. Que, para encarar las orientaciones tácticas del partido, el
partido se encuentra en serias dificultades por su dispersión
política y orgánica. Tenemos un CR y CRR que no están cumpli-
endo sus funciones de dirección, existen CPs. que no funcio-
nan (Azangaro, Chucuito, Huancane), que funcionan burocráti-
camente sin conducción social (Lampa-San Román); sin coordi-
nación con los organismos de Sandia; que funcionan regularmen-
te (Melgar y Puno), pero todos ellos con serias dificultades
en el funcionamiento celular, salvo escasas zonas .
4. Que el II Congreso no sólo debe significar el cambio de respon-
sabilidades orgánicas, sino y sobre todo, debe ser expresión
de un proceso de consolidación política y orgánica de los or-
ganismos de base y los mandos intermedios. En tal sentido, de-
bemos tomar el tiempo indispensable para que el evento regio-
nal sea exitoso y nos relance a la lucha política regional ,
con el partido, centralizando y funcionando desde abajo, con
el plan de emergencia en marcha.
5. Que, para ponernos a la altura de los acontecimientos debemos
abrir un proceso de reorganización, recalificación y reins-
cripción de la militancia, de tal manera que nos permita te-
ner un reordenamiento de nuestras fuerzas, delimitar nuestras
fronteras y saber exactamente con cuantas fuerzas reales con-
tamos para encarar las tareas del periodo.

6. Que, para encarar las tareas de centralización partidaria, debemos definir con mayor claridad una propuesta programática y generar en las bases la confianza en el partido para lo cual se hace indispensable definir nuestra estrategia regional, el plan de asentamiento regional y dotarnos de una táctica que ponga en tensión nuestras fuerzas. Este es el terreno en el cual la militancia se recalificará y conquistará su lugar en la trinchera de lucha de la revolución.

ACUERDA

1. Poner en práctica el Plan de Emergencia aprobado por el CBR y avalado por la CP.
2. Declarar en reorganización a todo el partido, sus organismos intermedios (CP y CL) y de base (células).
 - Todo militante se ganará el puesto en el partido militando en un organismo, cumpliendo tareas concretas y cotizando.
 - Apertura de la ficha del militante, de acuerdo a la ficha que acompañamos, como requisito para ser considerado militante, la misma que permitirá fiscalizar y evaluarlo. A fines del mes de enero debemos tener un cuadro provisional del militante, Cada militante deberá tener su ficha completa.
 - Los meses de febrero y marzo se calificará a los militantes de tal manera que a fines de marzo o la primera semana de abril se tendrá el cuadro orgánico definitivo, el mismo que será la base para la representatividad del Congreso.
3. Realizar congresos provinciales y distritales, sobre la base de las prioridades siguientes:
 - Puno, Melgar, y Azángaro
 - Sandía y Chucuito
 - Huancané, Lampa San Román y Yunguyo

Todo Congreso Provincial, deberá cumplir los requisitos señalados en los estatutos, respecto a números de organismos indispensables para su constitución como tales. Igualmente, todo comité provincial y/o comisión organizadora deberá implementar una escuela de formación política.
4. Convocar para el mes de febrero una reunión de alcaldes y concejales del partido o cercanos para definir el accionar y las orientaciones en este terreno y proponer una línea de acción y conducta durante el ejercicio municipal.
5. El CR y la comisión respectiva deberá implementar por lo menos dos escuelas de formación política departamental (enero y marzo).
6. Los materiales básicos para el zanjamiento en el Congreso Regional deberán estar imprimidos y entregados a las bases a inicios del mes de marzo.
7. Convocar a la militancia y a todos los organismos a participar en el II Congreso Regional del Partido para la II quincena del mes de abril.

Propuesta de agenda:

1. Informes: bases
dirección regional
2. Situación Regional y táctica
3. Programa Agrario y la lucha por la liquidación de las --
empresas asociativas.
4. Plan de Asentamiento estratégico del partido
5. Elección de la Dirección Regional

! Por una reorganización del partido que nos ponga a la cabeza
del movimiento popular y con mística revolucionaria !

! Por el exitoso Congreso Regional del partido, desde las ba-
ses!

! VIVA EL PARTIDO UNIFICADO MARIATEGUISTA !

13.12.86

Jimenez

COMISION No. 2.-

La Comisión No. 2 del IV Pleno del Comité Central, luego de discutir la propuesta de Resolución "Balance de Elecciones Municipales y Tactica de Izquierda Unida", y recogiendo los aportes presentados por los diversos miembros de la Comisión, acordó lo siguiente:

Aprobar el documento suscrito por los cc. Wilka y Miguel, incorporando los siguientes añadidos y modificaciones:

1. Precisar que el resultado electoral constituye un importante triunfo nacional del Partido Aprista, que le permite controlar casi la totalidad de los Concejos Provinciales del país, ampliando de esa manera su control sobre el estado y utilizarlo para la manipulación del movimiento popular, dentro de una estrategia de afianzamiento de su hegemonía a largo plazo. Sin embargo, es necesario destacar que el triunfo electoral aprista le exige pagar un costo político, no sólo por el hecho de que han ganado las elecciones a cualquier precio -utilizando todo el aparato estatal- para evitar un mayor desgaste del que había acumulado a lo largo de sus primeros quince meses de gobierno, sino que en algunos casos como en Lima y Cuzco, su triunfo electoral camina a deslegitimarse, lo que también golpea la democracia burguesa formal. Dentro de este cuadro debemos entender la destitución del Jurado Provincial de Lima.

Pero de otro lado, el resultado electoral constituye una derrota significativa de Izquierda Unida, pues sólo ha ganado en 9 Concejos Provinciales del país, pese a incrementar su votación nacional. Esto implica una pérdida de importantes espacios democráticos en el proceso de acumulación de fuerzas político-revolucionarias, y nos pone en desventaja aún mayor en la lucha contra el Apra y en la forja de nuestra alternativa de gobierno y de poder.

2. Señalar autocriticamente que el Partido no comprendió a cabalidad la importancia de la confrontación electoral en la lucha contra el autoritarismo y militarización. El mantenimiento y ampliación de los espacios democráticos conquistados por IU se convirtió necesariamente en una confrontación contra el proyecto aprista, en sus manifestaciones corporativas y autoritarias. Y del mismo modo esta lucha constituía un buen terreno para desarrollar y hacer de nuestras propuestas programáticas democráticas y socialistas.

Un triunfo de la izquierda, aunque sólo hubiese sido en algunas provincias representativas y en Lima, además de las alcanzadas, hubiera significado una disposición de fuerzas mucho más favorable al pueblo.

Esta incomprensión del Partido se ha expresado en lo siguiente:

- a. No convocatoria del Comité Central, para centralizar y discutir las orientaciones políticas y el impulso nacional de la campaña electoral.
- b. La Comisión Política trató el problema electoral municipal como un aspecto desvinculado de las tareas centrales en la confrontación contra el Apra y la militarización.
- c. Ambigüedad frente a la candidatura de Alfonso Barrantes, que condujo a una posición de abstención en el Comité Directivo Nacional y el acuerdo equivocado de la Comisión Política de impulsar la campaña electoral despersonalizándola de su candidato provincial de Lima.

3. Reiterar el acuerdo de que la principal responsabilidad de la derrota nacional de Izquierda Unida es la línea reformista encabezada por Alfonso Barrantes, cuyo proyecto político es constituirse en el recambio de 1990 con el apoyo de Alan García y la anuencia de las Fuerzas Armadas; sin diferenciación programática y sin capacidad de conducción del movimiento de masas en la confrontación de clases por el poder.

Esta es la razón fundamental por la cual, pese al incremento real en el respaldo de masas a Izquierda Unida y al inicial desgaste del Apra, el liderazgo reformista de Alfonso Barrantes fué incapaz de enfrentar el reformismo aprista bajo el liderazgo de Alan García, levantando una alternativa nacional coherente y con voluntad de poder.

El reformismo de Barrantes ha demostrado su incapacidad para ganar al centro independiente y de sectores medios del país, al abandonar una posición programática que desde la izquierda plantee alternativas de solución a los problemas de dichos sectores y los atraiga bajo la conducción de Izquierda Unida.

4. Incorporar los siguientes factores de evaluación que permiten explicar los resultados electorales en las diversas regiones del país:

a. Se verifica que en todo el país el Apra ha aplicado una política de utilización partidaria del estado:

- Inversiones, créditos, ejecución de proyectos, manipulación del PAIT, activismo político-partidario de funcionarios, intimidación por parte de las autoridades políticas, represión policial, bandas para-militares, acusaciones de terrorismo a los activistas de IU y en particular del PUM.
- Presencia presidencial activa en la campaña electoral, en apoyo a los candidatos del Apra.
- Fraude en algunas zonas del país.

b. La campaña nacional aprista ha presentado fisuras o debilidades políticas que han permitido el avance o triunfo de la izquierda y de otras fuerzas de la oposición, en algunas zonas del país:

- Mala gestión municipal, como en los casos de Ica, Tacna, Tumbes y Arequipa.
- Agudas contradicciones expresadas en enfrentamientos internos en la gran mayoría de departamentos del país, sólo contrapesadas por la presencia presidencial.
- El Apra no ha logrado el respaldo en las zonas de emergencia, por su estrategia antisubversiva que mantiene el proceso de militarización. Estos son los casos de Huamanga, Víctor Fajardo, Cerro de Pasco y Azángaro.

c. La Izquierda Unida logra triunfos importantes donde ha aplicado una línea de enfrentamiento al autoritarismo y militarización, en donde ha habido gestiones basadas en la democracia popular vecinal, con una política amplia de frente único, afirmando la unidad de IU y una gestión municipal eficiente, con capacidad de gobierno, o en donde ha enfrentado la inmoralidad aprista. Como en los casos de Villa El Salvador, El Agustino, San Martín, Ate-Vitarte, Ilo, Ica y Tumbes.

d. La derrota de Izquierda Unida, además de los factores nacionales señalados, se explica por lo siguiente:

- Gestiones municipales carentes de una política democrática, sin amplitud de alianzas, sin voluntad de servicio al pueblo o moralmente cuestionables. Como el caso de algunas municipalidades distritales en Lima y Arequipa conducidas por el UNIR.
- Sectarismo y divisionismo, que ha llevado en varias partes del país a que algunos sectores de IU hagan -- campaña contra los candidatos elegidos.
- Candidatos sin consenso y con débil proyección política y capacidad de convocatoria.
- Debilidad organizativa del Partido y su relación con la vanguardia y el movimiento popular, que no ha permitido frenar con éxito la contraofensiva del Apra y la maquinaria estatal.

5. Incorporar en relación al balance y alternativas de Izquierda Unida, que la tarea fundamental es la construcción de un liderazgo político y orgánico que derrote al reformismo expresado principalmente por Alfonso Barrantes. Esto significa:

- a. Levantar un proyecto social, económico y político estratégico alternativo al Apra, en torno al cual reorganizar IU y -- rearticular al movimiento social, zanjando con el reformismo liderado por Barrantes y su política divisionista.
- b. Forjar un liderazgo colectivo en IU, sobre la base de una sólida unidad de los partidos y sectores independientes, en -- torno a los acuerdos estratégicos mencionados.
- c. Afianzar el sentimiento unitario de la militancia de IU, para enfrentar al Apra y a las posiciones reformistas.
- d. Ligar el fortalecimiento de IU con la realización de campañas políticas, como por ejemplo en lo inmediato contra el -- fraude electoral, por la defensa de los espacios democráticos conquistados, enfrentando la corporativización aprista, -- levantando las banderas de democracia y autonomía popular.
- e. Impulsar desde las municipalidades que se dirigen, una táctica de oposición a tres niveles:
 - Desde el movimiento popular organizado, defendiendo -- las reivindicaciones alcanzadas y en lucha contra el divisionismo del Apra;
 - Desde la estructura administrativa de las municipalidades, defendiendo la presencia de los sectores democráticos y de izquierda que garanticen una lucha contra la ofensiva aprista;
 - Desde las posiciones de minoría en los Concejos a través de los regidores IU.
- f. Impulsar desde las municipalidades que ha ganado la IU una -- táctica de oposición al gobierno aprista y al proceso de autoritarismo y militarización, con una gestión democrática, -- eficiente y de servicio al pueblo.

6. El PUM debe encabezar la lucha por la democratización de IU, con la organización de eventos de base en camino al Congreso Nacional de IU. Llevar a cabo procesos de carnaticización y/o empadronamiento, donde fuera posible.

Este IV Pleno del Comité Central llama al Partido a impulsar el Congreso Nacional de IU como una de las tareas centrales en la fase inmediata; y, más aún, señala que su éxito dependerá en gran medida de lo que haga el PUM.

Para impulsar el Congreso es necesario llevar al terreno de las masas izquierdistas la lucha por su convocatoria y organización. Es igualmente necesario, arribar a acuerdos con el PCP, PC del P, PSR y los sectores independientes, buscando comprometer a todos los integrantes de IU. Finalmente, es necesaria la conformación de una Comisión del Partido que asuma la responsabilidad de orientar, planificar y sacar adelante este acuerdo, realizando una intensa campaña nacional.

7. La unidad de los socialistas debe viabilizarse a través de un llamamiento general a todos los partidos de IU y sectores independientes, para forjar el Partido de la Revolución Peruana. En este proceso es necesario llevar a cabo una política de prioridades con el PCP y PC del P. El IV Pleno del CC acuerda hacer extensiva al PSR y sectores independientes la Carta enviada por el CEN al PCP y PC del P.

8. Que ante la confusión sobre los resultados en Lima, agudizada con la destitución del Jurado Electoral Provincial de Lima, el Partido debe tener una actitud de movilización de las bases contra el fraude, articulándola al llamamiento del Congreso de IU, impidiendo la desmoralización y la recuperación de los responsables de la derrota electoral.

23/11

RESOLUCION DE LA COMISION No. 1

"Balance de la situación general y táctica del partido".

La IV Sección Plenaria del C.C., Considerando:

- Que se ha presentado a nombre de la C.P. el documento "Por la Revolución Democrática, Antimperialista, Acuerdo Nacional con Paz y Justicia Social", así como el documento "Resolución complementaria sobre táctica a IU" presentada en esta reunión del C.C., habiéndose sometido a discusión.
La IV Sección Plenaria del CC, acuerda:

Aprobar el documento presentado por la CP titulado "Por la Revolución, democrática, antimperialista, acuerdo nacional con Paz y justicia social" con las siguientes precisiones:

- 1.- Debemos derrotar el intento aprista que busca darle estabilidad al sistema conformado un bloque social y político que este integrado por el Apra y las FFAA y sectores de IU, derrotando al movimiento popular y aislando y quebrando a su vanguardia política.
- 2.- En la evaluación del movimiento social en los últimos 30 años, afirmamos que en dicho proceso de centralización y organización nos encontramos hoy en un momento difícil, con peligros de revertir los avances en la acumulación de fuerzas que hemos logrado. Ello obedecería a diversas causas que están en el hecho de que la derrota del 80 impuso un modelo de desarrollo económico neoliberal; el avance de la guerra sucia; el autoritarismo y el reformismo aprista, el papel burocrático de sectores barrantistas de IU que intentan empatarse con el reformismo aprista. Se incluye también los efectos producidos por la sujeción a la esfera legal. *especificando CGTP, cel. Part de 199*
- 3.- El proyecto nacional aprista busca la estabilidad del sistema de explotación y dominación capitalista, articulando una alianza con los principales grupos económicos de la gran burguesía en el país, negociando con el imperialismo y con una política internacional flexible y abierta al mundo. El Apra busca darle estabilidad en la tasa de ganancia a la gran burguesía al darle mercado para sus productos, a la vez que busca con una política distributiva (PAIT, clientelaje, microregiones, crédito agrario, cheques, etc.) comprometer a importantes sectores populares como sustento social a su proyecto de largo alcance.
- 4.- Este proyecto político es una respuesta del Apra para afrontar la crisis del país, remozando al estado. Es evidente que esta respuesta no resuelve la crisis estructural, siendo más bien un intento global y político por parte de la burguesía para resolver la crisis a su favor.
- 5.- El proyecto aprista tiene un componente fundamental que combina el reformismo con la militarización y que es expresión de la alianza entre el Apra y las FFAA. Dos de las instituciones básicas de la sociedad peruana. El Apra se presenta como un partido de rasgos marcadamente autoritarios y corporativos, pero con un discurso populista y democrático. Ello se grafica en los últimos tiempos en la presencia de las bandas paramilitares, la apristización del estado, la creciente relación entre el Apra y las fuerzas represivas. El Apra da carta blanca a la militarización, encubriendo sus crímenes; maltrata las organizaciones sindicales y populares autónomas, busca denadamente la corporativización del estado y la sociedad desarrollando una política de clientelaje y corrupción a todo nivel.

6.- Con la Victoria electoral el Apra ha culminado el primer

momento de su gobierno y de su proyecto. *este* estuvo caracterizado por el desarrollo del Plan de Emergencia y de contradicción parcial con la gran burguesía y el imperialismo, con la afirmación del nacionalismo burgués, logrando consolidar su votación electoral y logrando también comprometer a sectores de IU particularmente a ABL.

Pero si el saldo es favorable en términos generales (control del ejecutivo, parlamento, municipios, corporaciones), es evidente que no han logrado conseguir el conjunto de sus objetivos políticos: la IU no se ha fraccionado, mantiene una importante presencia nacional y respaldo electoral popular, como lo demuestra el 30% alcanzado; ABL está descolocado; SI sigue actuando y siguen las contradicciones en el seno del Apra. Todo ello dentro del desgaste inicial que evidencian las elecciones (votos) y el favorable caudal electoral que mantiene la IU en el país.

7. El partido y fuerzas de IU reconocen que en ese periodo político la IU no ha tenido un perfil propio y definido como oposición al régimen. Ello se evidencia en la conciliación de un liderazgo nacional con el PAP y en la incapacidad de levantar un proyecto alternativa, nacional, democrático y popular.

8. La marcada debilidad en la relación con el movimiento social queha impedido potenciar al máximo la organización popular - sobre la base de objetivos programáticos y tácticos definidos. Nuestras campañas políticas no han logrado ser articuladas como parte de una alternativa política de conjunto, ni centralizada nacionalmente por el partido, porque han sido sistemáticamente bloqueadas y diluidas por la hegemonía barranquista en la dirección IU y sus métodos burocráticos (Petroleo, DD.HH., regionalización, deuda, agro, penales, etc.) Nuestra autocrítica está en no haber podido revertir esta situación debido a la falta de un proyecto de gobierno alternativo y afirmar una política de alianzas acorde con esta propuesta de gobierno que revierta esta situación.

La necesidad de esa alternativa global de gobierno fue acordada en el III CC cuando autocríticamos el haber centrado durante los primeros meses del gobierno aprista nuestra atención en un plan de emergencia.

9. Esto evidencia asimismo, nuestra unilateralidad en el enfrentamiento con el gobierno aprista, básicamente por privilegiar la lucha contra el autoritarismo y la militarización al descuidar la lucha contra el hambre y la miseria y las banderas nacionales.

10. Dentro de este aspecto es importante anotar que nuestra propuesta de acuerdo Nacional de Paz con Justicia Social es justa, pero fue unilateral en su formulación y mantuvo la carencia de una alternativa nacional aprobada en la III Sesión plena del CC.

11. La subestimación en la tarea de construcción partidaria y de acumulación de fuerzas del campo nacional popular, con una perspectiva propia de alternativa de gobierno, (pese a esfuerzos parciales como el Encuentro Nacional de Chiclayo y los eventos posteriores. en Puno) *las rondas campesinas.*

Esta subestimación tiene como consecuencia, la falta de centralización y movilización del pueblo y así desarrollar la lucha política contra el programa global aprista y en es

El PAP no ha logrado dirigir al movimiento

pecial, el autoritarismo y militarización. La no atención a los problemas organizativos ~~para~~ ^{la grave} aplicación de la táctica y dificulta llevar a la práctica los acuerdos, políticos, como las campañas ~~realizadas~~ ^{acordadas} ~~de carácter~~ ^{de carácter}

12. La subestimación de la confrontación política y de sus efectos en las elecciones municipales de noviembre, aprobada como tarea política de mayor importancia en el III CC de enero. La evaluación final de las elecciones es que el PAP ha logrado reforzar su control político del estado, con la victoria nacional obtenida.

Proyecto 13. El Pleno de CC considera necesario reiterar la posición del Ppy su clara discrepancia con quienes han formulado de una o otra forma, la tesis del acuerdo Apra-IU. Sin duda alguna nuestra táctica no apunta hacia tal pacto, con una conducción contrarrevolucionaria, sino a la derrota del Apra y a la atracción de su base social; con la propuesta de una alternativa que por su carácter democrático, popular y socialista represente a las mayorías nacionales y populares y al conjunto de las fuerzas democrático revolucionarias y antimperialistas. El accionar del partido y de su militancia debe ser coherente y de claro zanjamiento con esta desviación derechista en algunas fuerzas de IU.

El zanjamiento con SL es igualmente necesario. Es equivocado a todas luces considerar que con SL se ha iniciado la guerra popular o que son precursores de ella. Este punto de vista desarma la militancia partidaria y a la conducción política de la izquierda. Discrepamos con SL por su estrategia y táctica aventurera, sus métodos terroristas y su voluntad provocadora de adelantar la confrontación en perjuicio directo de la acumulación revolucionaria del pueblo.

14. Teniendo una estrategia global para el conjunto de la sociedad y afectando a todo el país con una estrategia, el SL y los promotores de los ~~insurgentes~~ ^{la contra-insurgencia} (mandos militares y cabeza política del APRA) son sectores minoritarios. En este aspecto de su política, el SL está incapacitado en convertirse en una fuerza de masas que gane a la mayoría del país y del pueblo. Son estas circunstancias particulares las que nos permiten proponernos aislar y derrotar a SL y a la cabeza burguesa de la contrainsurgencia que hoy día no solo compromete a los mandos militares sino a las cabezas principales del partido de gobierno y que tiene su expresión también en las bandas paramilitares APRISTAS. La gran mayoría del pueblo del país está en contra del crecimiento de la militarización y de la guerra sucia y por esa misma razón debemos de luchar por comprometerla y movilizarla en pos de una salida democrático-revolucionaria.

En el Perú el problema de la violencia revolucionaria tiene una directa relación con nuestra estrategia de gobierno y de poder. La violencia revolucionaria tiene un carácter defensivo u ofensivo dependiendo de las diversas fases por las que pasa la lucha revolucionaria. La fundamental a destacar es que la violencia revolucionaria ofensiva, el ingreso a la guerra o la insurgencia son expresión de una correlación política favorable en el país (que no necesariamente significa mayoría numérica) o una crisis muy particular en la sociedad peruana que permita el desarrollo de contingentes armados nacionales, que expresen los factores de poder popular acumulados.

II. Ejes de la táctica

1. El Partido y la IU deben encabezar el esfuerzo por construir un bloque político y social alternativo al aprista forjando los factores de poder y colocando como centro de su táctica una propuesta programática de gobierno democrático revolucionario y nacional, con clara perspectiva socialista que resuelva cuatro demandas principales y que haga del Perú un país libre, democrático, soberano, y con bienestar popular.

2. La táctica debe tener una orientación definida de oposición y alternativa al proyecto global aprista y que recoga el sentimiento anti-autoritario y que enfrente la militarización.

La táctica de oposición debe recoger las demandas más sentidas del pueblo en relación al empleo, hambre y los servicios, así como la defensa de la patria y la soberanía.

3. Como eje principal de acumulación de fuerzas en el período necesitamos construir el bloque nacional popular preñado por nuestra propuesta de gobierno, y liderado por las fuerzas socialistas con una ^{propuesta} propuesta de frente único.

En el proceso de construcción del bloque nacional popular como una fuerza organizada y de masas debemos forjar el PRM lograr la unidad de los marxistas, reorientar y renovar la IU y ganar fuerzas democráticas y antimperialistas y populares, cristianos progresistas, intelectuales, clases medias, organizaciones de mujeres, de la juventud y del conjunto del pueblo al proyecto de gobierno y de poder.

precisiónes y agregados distinguiendo el eje central

4. Como parte de nuestra acumulación de fuerzas, proponemos un Acuerdo Nacional de Paz con Justicia Social y democracia -- que apunta a combatir la militarización, la guerra sucia y las violaciones de las normas elementales de vida democrática. En ese sentido, debe ser un instrumento de lucha contra el Apra y SL. Nuestra táctica se orienta a derrotar al Apra y conseguir que un sector del bloque aprista se ^{traspase} ~~traspase~~ hacia la propuesta de izquierda.

5. En relación a IU se resuelve:

a) Avanzar en un acuerdo entre los marxistas a su interior en la perspectiva de la unidad que ha propuesto la última CP.

b) Crear en el partido una voluntad efectiva de hegemonía - luchando por un liderazgo en IU, que expresándose en personas concretas tenga un firme contenido colectivo, derrotando al barrantismo y reafirmando su orientación revolucionaria de gobierno y de poder.

c) Trabajar por la organización democrática de las bases de IU a través de:

- * reorientación política en función de colocar un proyecto alternativo y en oposición al Apra.
- * renovación democrática, Congreso de Bases, liderazgo colectivo y campaña nacional de carnetización

6. Siendo un eje táctico ^{análisis} importante la preparación y realización de la ANP debemos superar autocríticamente nuestros errores burocráticos, desarrollando un trabajo de acumulación de fuerzas con perspectiva estratégica en el seno de las masas y como activos factores de poder popular.

7. Como parte de nuestra lucha por un gobierno democrático nacional y revolucionario, y frente al proceso de autoritarismo y militarización debemos desarrollar y preparar el partido en las tareas de seguridad y autodefensa de masas. De esta manera encararemos las tareas defensivas que el momento nos impone y las de carácter ofensivo que en su momento se plantearan.

8. Se propone construir una comisión programática que prepare una propuesta programática alternativa al APRA

23. 11. 86

Agregar precisiones distinguiendo en el programa dos sectores el programático, en que se coincide y el de ABL que no tiene coincidencias en el punto IV. y es en extremo conciliante con el PUP profundizando en el acuerdo del congreso sobre el reformismo liberal

Las ^{fronteras} de los q. burg PFC y AP siguen en el E. del 85. en provincias se puede hacer política de frente único con sus representantes

Encargar al CEN que formule propuestas de línea táctica frente a la FFAA

PRESENTACION.

- 1.- Esta IV Sesión Plenaria del Comité Central acuerda lanzar una gran campaña nacional hacia el Segundo Congreso Nacional, evento que abra paso hacia la transformación del PUM en Partido Revolucionario de Masas. Desde nuestro punto de vista, la materialización de este objetivo supone reafirmarse en la revolución, producir un reajuste de la estrategia mariateguista y modificar la disposición ideológica de los dirigentes y militantes del Partido.
- 2.- Este es un llamado a la acción que sintetiza el debate en torno a las tesis sobre partido y reubica en consonancia con la situación política nacional y sus perspectivas. De esta manera, los mariateguistas estamos llamados a resolver práctica y simultáneamente la cuestión de la partidización masiva de la vanguardia con la cuestión de su organización revolucionaria en el contexto de la ofensiva del Apra y la militarización del país.

Nuestra transformación en Partido Revolucionario y de masas debe llevarse adelante en lucha principalmente contra nuestra propia práctica y desviaciones reformistas. Es imprescindible que el partido y su dirección nacional, en primer término, recupere el sentir histórico y estratégico de su actividad y que, en ese marco, reconozca prácticamente la vigencia y prioridad que tiene la construcción de masas en el partido, su fortalecimiento organizativo y su proyecto en la lucha revolucionaria por el poder.

- 3.- Construir un partido revolucionario de masas es también cerrar en el Perú, un ciclo de maduración política del movimiento popular. Ciertamente, esta no es una tarea privativa del PUM y en ella convergen otras organizaciones de la izquierda y la propia izquierda unida. Es por ello que este lanzamiento de la iniciativa de construir al PUM como PRM está ligada a la iniciativa de establecer un sólido eje estratégico al interior de IU, con los otros dos partidos fundamentales: el PCP y el PC del P "Patria Roja" en la perspectiva de la reconstrucción del partido de Mariategui.

Pero a nosotros nos compete una responsabilidad particular. Vacilaciones en la idea misma del partido (que expresan la persistencia de concepciones movimientistas y frentistas) así como la influencia de las condiciones políticas propias al régimen burgués han impedido que avancemos decididamente tras este objetivo. Ello explica que hoy tengamos algunos rasgos de partido de opinión y no de fuerza social, de grupo de presión al interior del estado y no de fuerza alternativa revolucionaria en construcción. Esto requiere una minuciosa evaluación de la situación real del partido que tiene como punto de partida la evaluación del plan de construcción aprobado en la tercera sesión del Comité Central.

- 4.- El esfuerzo que despleguemos en la construcción de masas del partido no puede estar desvinculado, menos aun en las condiciones actuales, de la construcción de las condiciones que garanticen su continuidad como destacamento socialista. Debe ser capaz de enfrentar con la lucha política y la autodefensa el proceso de militarización, el violentismo y más allá aún, debe generar la disposición ideológica y los instrumentos organizativos que en su momento nos permita abordar formas superiores de lucha revolucionaria de masas.

Por esta razón en esta campaña nacional estamos apostando antes que nada a colocar nuestro plan estratégico en el centro de toda nuestra actividad. Ello supone la rectificación de nuestros errores y el impulso a un movimiento masivo de los mariateguistas destinados a avanzar en la par-tidarización de la vanguardia popular y crear o consolidar las estructuras clandestinas y trabajo secreto indispensable para su proyección revolucionaria.

5.- Somos de la opinión que en las conquistas que recoge y expresa el PUM existen las energías que permitirán abordar con éxito las tareas que nos planteamos:

- En su militancia popular y su base popular que representan aun cuando de manera incipiente, las fuerzas decisivas del Perú contemporáneo.
- En su estructura de cuadros construida como tal en dos décadas de ascenso popular.
- En el espacio de opinión de masas ganado por el PUM desde la unificación mariateguista.
- En nuestra expresa voluntad de ser fieles a José Carlos Mariategui, De la Puente y los mártires de la lucha popular.

Sin embargo, que esta potencialidad se despliegue a plenitud supone un esfuerzo de rectificación ideológico que movilice a todo el partido en la reafirmación de:

- La construcción revolucionaria y de masas del PUM como factor fundamental y tarea decisiva en la lucha por la unidad al interior de IU.
- La ratificación de nuestras tesis de que la conciencia y organización popular es el espacio histórico y estratégico central de la vida del partido. Este el eje que debe articularse toda nuestra actividad pública, enraizando al partido en la vida cotidiana, la lucha, organización y resistencia cultural del pueblo.
- La reafirmación del militante mariateguista revolucionario que antepone una ética colectiva y de servicio al pueblo.

En otras palabras: la revolución no es solo una posibilidad inscrita en las características históricas y culturales y estructurales de la sociedad peruana, si no que es, ante todo, un proceso activo que esta en curso y cuya expresión más significativa es el desarrollo del autogobierno de masas y la autodefensa popular. Sólo ubicandonos en este ángulo reconociendo que la revolución es una obra de masas y del partido que se desarrolla en la actividad diaria, podemos construir un sólido destacamento político que se proyecte con el movimiento popular como nuevo estado y como nueva civilización.

6.- Hay que desafiar la realidad y romper el nudo que ata nuestro desarrollo. Hay que conquistar la decisión de hacerlo y expresarla en un compromiso de decisión plena e incondicional. Hay que lanzar una campaña nacional masiva, audaz e imaginativa, con el CC y la CP a la cabeza. Construir un partido que expresa germinalmente la configuración del socialismo peruano su ética y su cultura. Es construir un espacio

social y político que articula en cada momento el contra-estado que madura y se construye en la lucha popular.

En ese camino acordamos el presente plan cuya duración es de un año y que se propone un primer salto en la construcción del PUM. Su meta no puede culminar, sino tan solo iniciar un movimiento de más largo plazo para construirnos como partido Revolucionario de Masas al interior de IU.

PLAN DE TRABAJO

A.- Objetivo General.

El objetivo general de este Plan es sentar las bases para la transformación del PUM en PRM. El hito decisivo en esto es el Congreso partidario.

B.- Objetivos específicos para 1987.

1.- Desarrollar exitosamente el Segundo Congreso Nacional del Partido a través de una movilización partidaria de síntesis de la experiencia acumulada y reajuste afirmativo y superior de la línea del partido. El partido concentrará esfuerzos y recursos para ser del Congreso Partidario uno de los hechos políticos centrales para la izquierda peruana en 1987.

2.- En función de la tarea central de sacar adelante el Congreso y mantener la conducción política del partido la Dirección Nacional asume un funcionamiento que incluye:

- El establecimiento de un secretariado permanente.
- El establecimiento de cinco áreas de trabajo especializado.
- El funcionamiento de la CP como instancia de preparación de los documentos del Congreso.
- La convocatoria a la V Sesión Plena del C.C.

3.- Dar inicio a la construcción de una nueva estructura nacional que de cabida en el partido a la vanguardia popular.

Organizar en cada base territorial o sectorial (comunidad campesina, barrio, fábrica, universidad) un comité mariateguista dotado de un proyecto político específico. Buscamos incorporar en 1987, 20,000 militantes mariateguistas (para una mejor comprensión de esta tarea se reproduce adjunta la moción aprobada en el pleno de CON sobre los Comités Mariateguistas).

4.- Iniciar el proceso de clandestinización de áreas del trabajo partidario, sanear la actual estructura en su conjunto y asumir desde el partido la construcción de la auto-defensa de masas.

C.- Plan de Trabajo del 1er Objetivo: Congreso.

- Convocatoria de la IV Sesión del CC y elección de la Comisión preparatoria de materiales.
- Empadronamiento de la militancia. Plazo hasta el 28 de Febrero.

- Fichaje de mm. y reconstitución de organismos partidarios
Plazo hasta el 30 de Marzo.
- Reuniones Preparatorias de la CP :
 - 27 , 28 de Febrero y 1ro de Marzo: Presentación de los esquemas de documentos.
 - 28 y 29 de Marzo : Aprobación de los documentos.
- Reunión del CC para aprobar los documentos al Congreso ---
Partidario: Del 16 al 19 de Abril.
- Tercer Ciclo de la Escuela Nacional de Cuadros: Plazo ---
maximo: 15 de Mayo .
- Congresos Distritales o Provinciales o Congresos Departamentales: En dos semanas sucesivas de Junio , simultáneamente en todo el país.
- Congreso Nacional: 16 al 19 de Julio de 1987.

(Este calendario es inalterable ; solo puede ser modificado por 2/3 del C.C.)

1. El Comité Central:

Se hace necesario evaluar crítica--autocríticamente la marcha del CC; en sus responsabilidades políticas, organizativas e ideológicas como máxima instancia del Partido. En la IV Sesión del CC se propone la evaluación y/o separación -- del organismo de camaradas que reglamentariamente corresponde, asimismo organizar la próxima reunión del CC.

A. Evaluación: reglamentariamente está previsto que los organismos producen evaluación periódica de su ejecutoria política y de sus miembros. En razón de esto se propone: la evaluación de los siguientes camaradas. La evaluación debe producirse en este Comité Central en la comisión -- de Plan de trabajo del partido y proponer a la plenaria las alternativas, para lo cual sobre una intervención de los c. evaluados la comisión emita opinión.

1. Figueroa: la CON ha procedido reglamentariamente a separar del organismo al c. Figueroa en razón del abandono de las tareas encomendadas para la coordinación de la CON con la zona Ancash-Trujillo. Asimismo, el c. no asiste desde hace 4 meses a ninguna reunión del organismo. En razón de esto se propone su evaluación en esta instancia.

2. Lucía: la c. ha solicitado una licencia por escrito -- en la CON de dos meses. Esta no ha sido discutida por el organismo porque se le fue presentada como un hecho consumado. Que en anteriores reuniones se constató la necesidad por parte de la c. de un mayor compromiso con las tareas de organización, manteniéndose una conducta más bien pasiva respecto a los problemas políticos y organizativos; la CON ha decidido la separación de la c. del organismo y propone su evaluación por el CC para su reubicación.

3. Tomás: el c. debería militar en la comisión laboral, sin embargo su actividad no tiene como eje esta tarea encomendada. El c. como un cuadro intelectual del partido destaca por su participación en el campo académico o del frente IU. Es necesario dar con él una evaluación sobre su relación y ubicación con el partido. Consideramos altamente positivo abordar este problema concreto ya que la relación partido-intelectuales es un problema que compromete a muchos otros c.

4. Antonio: el c. milita en la comisión laboral y su relación con el partido se ha venido debilitando. El c. viene de una rica experiencia como dirigente de base y nacional, y es necesario contar con él para tareas en el frente laboral y en el desarrollo de la línea programática general del partido por esta razón proponemos su evaluación.

B. Separación del CC: reglamentariamente se ha considerado que el CC debe proceder a separar formalmente del organismo por diferentes causales a los siguientes c.:

1. Luis: el c. no se ha integrado al p. luego del c. ongreso de Fundación y en el frente de Huancayo activa como independiente no habiéndose producido su integración a ningún organismo.

2. Quino: el c. ha manifestado su alejamiento del partido a través de su comisión barrial y no milita en ningún organismo.
3. Sanchez: el c. militaba en el CR-Lima y ha salido a estudiar por varios años al extranjero. En estas condiciones está impedido de ejercer sus responsabilidades a nivel del CC, por esto se pide su separación del organismo y su reubicación en relación con los organismos en Europa como militante del partido.
4. Juana: la c. fue asignada en el I Pleno del CC a la CON, nunca se integró a esta tarea, ni dio explicaciones al respecto. Hasta el III Pleno su militancia se redujo a la asistencia al CC. En la actualidad la c. milita en la CNE. En todo este periodo la c. no ha ejercido funciones como miembros dirigentes del partido por lo que planteamos sea separada del CC y reubicada en la CNE.
5. Manuel: el c. fue encargado de la comisión de DD.HH. que no funciona. Su relación con el partido se ha dado básicamente a través de la asistencia a las reuniones del CC y hay un abandono de su función como dirigente del CC. - Proponemos su separación del CC y reubicación.

PARTIDO Y PERIODO

Retomar a Mariátegui para cerrar un ciclo de la política peruana y de la experiencia de la Nueva Izquierda.

1. Con Mariátegui se abrió el tránsito a un nuevo ciclo de la política peruana. Hasta entonces sus protagonistas habían sido la multitud (indiferenciada y pasiva), el caudillismo y el militarismo. Luchando contra el provincianismo, Mariátegui puso la historia nacional en sintonía con las principales corrientes (sociales, ideológicas y estéticas) de transformación del mundo contemporáneo. Con él se abrió el ciclo del protagonismo popular, del proyecto colectivo, de la organización y la voluntad transformadora. Su concepción de partido sintetizó estos rasgos. El Partido de Mariátegui emergía de la vida social de los productores, unificaba las diversas esferas de su vida y aspiraciones en una propuesta de raíz nacional y perspectiva universal. En esto Mariátegui se ubicó claramente en la perspectiva del Partido de clase marxista. Socialismo y tradiciones nacionales se unificaron no sólo en el Programa y la doctrina, sino también, y sobre todo, en el contenido social del Partido, en el estilo, en el lenguaje y las imágenes. En relación inmediata con las clases productoras, el Amauta entendía su tarea como la de luchar incansablemente por abrir paso a la transformación de los productores aislados en una organización de clases con voluntad de poder. Este es el contenido fundamental de la labor educativa que desplegó. El Partido de Mariátegui, socialista en la medida que dicha palabra conservaba intacta su grandeza, era un Partido que apuntaba a configurar una nueva civilización. Acorde con tal tarea reconocía al interior de la moderna tradición socialista dos hitos fundamentales: Marx y Lenin. Es por ello que se funda como Partido Marxista Leninista. Ajeno a la originalidad ultranza afirmó su visión y vocación internacionalista sin por ello dejar de ser creativo y nacional. El centro de su atención estuvo puesto en el análisis y transformación de la realidad nacional entendiendo esto como parte del mundo contemporáneo.
2. En el contexto de la crisis de 1930 y de los años posteriores signados por la implantación de feroces dictaduras oligárquicas, el dogmatismo de los comunistas peruanos los llevó a abandonar a Mariátegui. Heroicos combates, tenaces esfuerzos organizativos y la vida de muchos militantes no culminaron con la forja de una conducción socialista para la revolución peruana. La falta de vocación hegemónica, expresada en economicismo sindicalista y sectarismo, contribuyeron a que se afianzara la conducción del APRA, convirtiéndose éste en el primer partido de masas de nuestra historia, Partido que sin embargo retomó y desarrolló muchos de los rasgos de la vieja política criolla. Su posterior historia de conciliación y traición significó una nueva frustración para las masas populares.
3. La crisis del viejo orden oligárquico y el afianzamiento de la hegemonía del capitalismo dependiente son el marco en el que se perfilaron nuevas fuerzas sociales que pusieron en crisis el sistema de partidos. El Apra se dividió, el reformismo se expresó en nuevas formaciones, los comunistas peruanos también se escindieron. Detrás de estos episodios estaba la pugna de las clases por encontrar una representación política más adecuada a sus intereses. En este proceso se fue perfilando un nuevo espacio político: la "nueva izquierda". Esta, inspirada por los procesos más renovadores del

movimiento revolucionario, buscó afirmar una estrategia alternativa en el país. Ideológicamente se nutría de versiones voluntaristas del marxismo (el guevarismo, el maoísmo de la revolución cultural); programáticamente se identificaba como radicalmente contrapuesta a las débiles y deterioradas democracias liberales; estratégicamente levantaba una propuesta cuyo eje era la guerra revolucionaria: la táctica tenía como cometido central la creación de las condiciones subjetivas para aquella. Diversas formulaciones ponían de manifiesto una concepción vanguardista, un rebajamiento al papel de la lucha política y una concepción aparatista y elitista de la organización partidaria. Una generación de revolucionarios selló con su sangre esta nueva fase. De ella quedó la experiencia incipiente de lucha armada, el ejemplo revolucionario y el fecundo aliento de renovación que preludeó el reencuentro con el Amauta.

Mariátegui dejaba de ser un icono encasillado en fórmulas dogmáticas pre-establecidas o un crítico cultural e intelectual: volvía a ser la expresión fundante de la posibilidad de la Revolución Socialista en el Perú.

4. El reformismo burgués militar, su posterior fracaso y la crisis estructural que dejó al descubierto, aceleraron el tránsito decisivo hacia la afirmación del rol protagónico de las masas y su lucha en la Revolución. Esto, que incluso llevó a formulaciones espontaneistas, jugó un papel decisivo en la posterior proyección de la izquierda como fuerza política en ascenso. La magnitud de las movilizaciones populares que se sucedieron en aquellos años, los retos programáticos y estratégicos que planteaba la crisis así como las decisivas modificaciones que había sufrido el panorama político nacional, dejaron atrás a los partidos de izquierda. Ingresamos a un nuevo período político con una concepción economicista y catastrofista que nos hizo negligir el desarrollo de la lucha política y sus instrumentos. La conformación de los frentes políticos fue un intento de respuesta que queda trunco en la medida en que se mantenían vivas las viejas concepciones, primaba un criterio burocrático y de cuotas de poder. La posterior sucesión de procesos electorales ligó indisolublemente a estos el destino de los frentes, y pospuso el reagrupamiento partidario de los mariáteguistas. La ilusión que generó el acceso al Parlamento se expresó en poner en la existencia de una representación parlamentaria propia el criterio central de existencia de un partido. La negativa a entender el partido como un producto histórico que nace de un acuerdo político estratégico y táctico llevaba a reiterar vicios doctrinarios de la década pasada.

Un paso adelante fue el perfilamiento de una estrategia de gobierno y Poder, expresión adecuada del camino revolucionario en las condiciones del Perú Contemporáneo. Sin embargo aquí también se han presentado unilateralidades y falsas contraposiciones que muchas veces han impedido una acumulación integral de fuerzas.

5. Entre la apertura de un período pre-revolucionario en la sociedad peruana (1976 y ss.) y el momento en que se funda el partido tiene lugar un hecho decisivo: la derrota táctica del movimiento popular y la parcial reabsorción de la crisis política por la burguesía a través de las elecciones y la democracia liberal-parlamentaria. Este hecho ha marcado de manera decisiva el curso de la izquierda y del partido en los últimos años: el régimen liberal parlamentario

no es solo la suma de elecciones y parlamento sino que implica una reformulación global de las relaciones entre las clases. Las relaciones políticas entre estas se reducen a ser relaciones entre representantes y en escenarios delimitados: el parlamento, la prensa, etc. Este régimen apunta a consolidar la escisión entre productores y ciudadanos, y a partir de ello a alejar la política de la vida social, reduciéndola al ámbito de los representantes políticos. Izquierda Unida surge en el momento en el cual este tránsito se produce: nace marcada en la lógica que el nuevo régimen impone a la política. Si a esto sumamos burocratismo y sectarismo, por un lado, y una perspectiva programática y estratégica defensiva, encontramos un cuadro completo que explica las graves limitaciones que IU ha arrastrado durante estos años. Izquierda Unida está lejos de corresponder a lo que para amplias masas significa: el referente básico de su identidad socialista. No ha avanzado en articularse como fuerza de masas con capacidad de acción política en diversos terrenos. La puesta en marcha, por parte del actual gobierno, de una audaz propuesta de reestructuración estatal que incluye la cooptación de franjas del movimiento social y de la propia IU, ha hecho más evidentes, estas graves limitaciones y las han llevado a su punto de agotamiento: o IU se reorienta y democratiza o perece.

6. La fundación del PUM en Octubre de 1984, expresó una nítida voluntad unitaria de partidos de la nueva izquierda, sectores de la vanguardia popular e intelectuales. Sus ejes de identidad fue la afirmación del Socialismo como Autogobierno de Masas al cual se llega por el camino de la estrategia de Gobierno y Poder. Es indudable que esta intención, presente desde años antes, se plasmaba con bastante retraso en relación con la situación del país.

Estaba ya en curso un a luhna estratégica por la hegemonía que buscaba la crisis abierta por el fracaso del reformismo. En esta disputa se confrontaba no solo proyectos políticos, sino también proyectos militares. La definición estratégica táctica que asumió el Partido no estuvo acompañada de un claro deslinde en relación con las otras propuestas. De allí que uno de los problemas de unidad política que hemos afrontado han sido las vacilaciones e imprecisiones frente al Apra y el proceso de militarización, frente a SL. La caracterización del país fue endeble; las referencias a la estructura económica y de clases repiten muchos elementos de los esquemas anteriores, no toma en cuenta las modificaciones que produjo la crisis. Lo más grave tiene que ver con la ausencia de una caracterización adecuada del escenario político nacional. Entre las versiones que le atribuyen a este grado significativo de cohesión y estabilidad y las que presentan como casi una ficción. El partido no pudo precisar una visión propia que hubiera servido como correctivo a los vaivenes tácticos que hemos visto sucederse en estos años. En este punto es imprescindible llamar la atención a cerca de la "sobrepolitización" de nuestro discurso, aún cuando la práctica de nuestros militantes tenga un fuerte contenido social (y económico incluso). Esta sobrepolitización lleva a errores vanguardistas y a una de las explicaciones de la distancia entre la dirección y las bases. Si a esto sumamos una creciente presencia en el Estado, tendremos una explicación más coherente de la desviación socialdemócrata que caracteriza al partido.

En terminos organizativos llegamos a la fundación del Partido con estructuras organicas precarias y desajustadas en relación con la situación del país, con hábitos políti-

cos que expresaban la influencia de una concepción que reduce al partido a un "negociador" y representante del movimiento popular; con una creciente tendencia a divorciar el discurso de la fuerza social, la práctica de la teoría y el "realismo" táctico de la estrategia. Sobre esta base, - en el Congreso Fundacional, transaron dos concepciones, aparentemente opuestas, pero que concluían en la negativa a dar el salto hacia el PRM. Por un lado, la que mantenía lo viejo con la coartada del "Partido clandestino", Por otro la que atribuía sólo a IU la posibilidad de ser una organización política de masas. La amplitud del proyecto - en función de recoger y desarrollar la pluralidad del mundo popular fue así entendida como "laxitud". Y un conjunto de elementos definitorios de nuestra línea ideológica, programática y estratégica no encontraron un correlato en la definición y diseño del partido.

7. Dos años después del Congreso Fundacional es indudable que el PARTIDO HA GANADO UN ESPACIO SIGNIFICATIVO. En su militancia y base social están presentes, de manera incipiente, las fuerzas decisivas del Perú Contemporáneo. Su estructura de cuadros recoge dirigentes forjados en más de dos décadas de ascenso popular. Se ha ganado espacio propio a partir de un perfil ideológico renovador, un discurso político radical y un liderazgo de estilo directo. Sin embargo todo esto está aún amenazado por el desajuste central entre la propuesta que el Partido levante y el carácter de la confrontación estratégica por la hegemonía que caracteriza el actual período. Por la ausencia de una clara definición de un proyecto estratégico propio y de los espacios y plazos en los que este se construye. Esto se ha expresado en la sistemática desarticulación de la actividad política del partido, en la reducción de este a una sumatoria de movimientos: en la escena oficial, en la opinión pública, en algunos escenarios sociales. Tal como ha sucedido antes con otros partidos marxistas, el desafío de construir una organización de masas en las condiciones políticas de un régimen liberal parlamentario implica afrontar enormes riesgos. La situación es aún más desafiante para nosotros en la medida que este régimen convive con otras formas de ejercicio de poder y de desarrollo de la lucha política. Es en este contexto que se puede afirmar que la desviación principal que atraviesa al partido es la desviación socialdemócrata: la reducción del partido a ser un intermediario entre el movimiento popular y el Estado; la reproducción al interior del partido de las escisiones que caracterizan a la existencia humana en la sociedad burguesa: la escisión entre ideología y vida cotidiana, entre teoría y práctica, entre vida productiva y ejercicio de los derechos políticos; la confusión entre el objetivo estratégico de construir una mayoría política y la mayoría electoral construída a partir del ámbito de la opinión pública. A esto se suma la influencia corrosiva de algunas respuestas espontáneas frente a la crisis, particularmente el inmediatismo, la mentalidad "especulativa" y calculadora.

Combatir estas desviaciones implica reafirmar la prioridad del partido y llevarlo a recuperar sus funciones constitutivas: su interioridad con relación a la clase su rol de conductor estratégico, su carácter de intelectual y de educador colectivo, su carácter de prefiguración del nuevo estado y la nueva civilización.

8. La actual estructura orgánica del Partido y en particular el sistema nacional de dirección expresan de manera particularmente aguda esto. La vanguardia popular no está organizada en el Partido aún cuando una franja considerable de la misma tiene simpatías por él. Los organismos de dirección intermedios carecen en su mayoría de instrumentos de dirección eficaces y en particular de planes estratégicos que den perspectiva a su trabajo. Muchos cuadros se encuentran desubicados y ganados por las circunstancias, tienden a definir ubicaciones y estilos de vida que los alejan del movimiento popular.

La dirección central ha privilegiado el desarrollo de la propaganda política careciendo de plan, instrumentos y decisión para construir un movimiento político de masas. A esto contribuye la forma unilateral y fragmentaria como se ha desarrollado, en la lucha política, la alternativa de gobierno y Poder.

¡Un partido para la victoria popular; Hagamos del PUM un Partido Revolucionario de Masas.

1. La acumulación de fuerzas que nuestro pueblo ha desarrollado en los últimos años requiere culminar en la forja de una representación política propia. Esta representación política socialista será necesariamente plural. Como su columna vertebral los mariáteguistas estamos llamados a forjar un Partido nuevo y superior, revolucionario y de masas, con vocación y fuerza de victoria. El rasgo decisivo e histórico de tal Partido será el haberle dado forma estatal al movimiento social popular y nacional, haber hecho hegemonicos sus intereses y tradiciones. Esto sólo es posible por un camino: haciendo del Partido el germen vivo del nuevo estado y del socialismo, partidarizando en él a una franja de la sociedad, afirmando el protagonismo político popular y luchando tenazmente contra las diversas formas a través de las cuales la clase dominante busca mantener la escisión entre lo social y lo político. Al no haberse consolidado la articulación estratégica entre los diversos espacios en los cuales el pueblo ha desenvuelto su proceso de acumulación de fuerzas, el régimen liberal parlamentario y en particular el actual gobierno intenta cooptarlos. Concepciones espontaneistas y populistas que sobrevaloran la autonomía popular contribuyen a esto. Nuestra estrategia les ofrece un camino alternativo: configurarse en contra-estado, en institucionalidad alternativa. Este es el eje de una acumulación integral de fuerzas que engloba los diversos aspectos que el actual curso de la lucha de clases ha puesto a la orden del día. El terreno fundamental de construcción del PUM como PRM es IU. Más aún, construimos el PRM como avanzada de lo que queremos sea IU: organización política socialista de masas con estrategia de gobierno y poder.

Dar este salto implica reafirmar la primacía del partido como expresión del sujeto colectivo, la clase revolucionaria, que conciente y organizadamente hace la historia.

2. Un partido para la victoria popular ha de ser un partido con vocación hegemónica. Esto sólo es posible, en las condiciones del Perú Contemporáneo, en la medida que el partido se construya como un partido de clase. Tal como señalara Mariátegui el destino de la revolución peruana está ligado a la existencia de un programa antagónico al del capi

talismo en sus diversas variantes y por ende a la existencia de un sujeto político cuya identidad y solidez programática se nutre de sus condiciones objetivas de existencia. En las condiciones concretas del Perú tal sujeto ha de ser los trabajadores socialistas, particularmente las masas obreras y campesinas. La identidad de clase del Partido es más que una mera declaración doctrinal: reside en la capacidad que tenga de expresar en todos los terrenos un programa socialista y comunista a partir de las tradiciones, experiencias e intereses de los trabajadores peruanos. La identidad de clase del partido se ha de expresar en el método de pensar y actuar, en el lenguaje y en el estilo de trabajo, en la ética y en el liderazgo colectivo que forje con los mejores luchadores salidos de las filas del campo popular. La construcción del Partido como un Partido de clase, la forja de la conciencia de clase revolucionaria, tiene como palanca fundamental el desarrollo de la lucha política programática. El programa que enarbolumos en ella emerge de la práctica histórica e inmediata de las masas, expresa sus intereses y reivindicaciones. La lucha programática si bien tiene su eje, en el actual periodo, en la lucha contra el Apra, se desarrolla también en relación con las desviaciones que están presentes en el campo popular.

Zanjando con el economicismo, afirmamos con Mariátegui la primacía del factor subjetivo en la tarea de construir el Partido y de conducir la revolución a la victoria.

3. La construcción del Partido como fuerza hegemónica nacional se desenvuelve, en el actual periodo, al interior de la contradicción que enfrenta al campo popular con el Apra y el proyecto autoritario que este partido impulsa. En el desenlace de esta contradicción esta en juego la conducción estratégica del país en el tránsito al siglo XXI. Nuestro objetivo es derrotar al núcleo antipopular y reaccionario que conduce al partido y al gobierno aprista, apuntando a la vez a la ruptura del bloque policlasista que tal partido representa. El despliegue de iniciativas de movilización popular y una audaz política de unidad en la acción con sectores de base aprista son los componentes básicos de esta política. El deslinde ideológico con el Apra tiene como ejes la cuestión de la Democracia y la cuestión del socialismo, ambos en su relación con la lucha nacional. Este deslinde ideológico es el marco en el cual ha de desenvolverse la lucha política cotidiana con el proyecto aprista, así como la lucha económica en la cual el desarrollo de los movimientos reivindicativos ha de articularse a la propuesta programática que enarbolumos. En el actual periodo político esta lucha por la construcción de una hegemonía socialista confronta simultáneamente la ofensiva político-militar de las FF.AA. que con la complicidad del actual gobierno busca aniquilar las fuerzas que ellos consideran subversivas. La construcción del partido debe tomar en cuenta este factor: el p. se construye incorporando la conducción de las experiencias de autodefensa de masas, construyendo sus mecanismos de autoprotección y apuntando a dotarse de fuerza militar propia así como a neutralizar y dividir las del enemigo.

Mantenemos que la forma principal de lucha en el periodo es la lucha política de masas, que esta apunta a conquistar una mayoría política estratégica, para en base a esta crear y resolver victoriosamente una futura crisis revolucionaria.

4. La apuesta fundamental del Partido es el Poder Popular, Es te se construye como autogobierno de masas local, regional y nacional. La acumulación de fuerzas estratégicas y por ende la construcción del Partido sigue una lógica fundamental: articular espacios regionales, priorizando los ejes de clase, con el centro nacional. De esta forma de perfilar un proyecto contra-estatal que reposa en el ejercicio de la democracia directa, se organiza regionalmente y asume un programa nacional, la expresión de esto, que debemos construir, ha sde ser la Asamblea Nacional Popular. La presencia ganada al interior del actual estado se subordina a esta lógica revolucionaria. Esto implica asumir que este proyecto estratégico se desenvuelva en escenarios no sólo diferentes, sino muchas veces cualitativamente distintos y que por ende es necesario comprender las particularidades de cada uno de ellos. Asimismo, que el tiempo político nacional no es uniforme y que muchas veces el tiempo de la escena oficial se sobrepone a los tiempos propios de los movimientos específicos. Este problema se plantea con suma agudeza en la consideración de las formas de lucha que son hegemónicas en cada uno de los diversos escenarios regionales. En todos ellos construir una mayoría política es trategica incluye la dimensión de autodefensa. El Partido debe estar en condiciones no solo de afrontar un rápido tránsito de una forma de lucha a otra, sino de poder, en situaciones excepcionales, desarrollar simultáneamente formas aparentemente excluyentes.

La construcción del partido no se agota en el corto plazo de las coyunturas y los reajustes tácticos, apunta a la modificación estratégica de la actual situación. Más aún, busca inaugurar una nueva época en la historia nacional: la época del tránsito al socialismo, la época de una nueva civilización.

5. Reconociendo en Marx un hito fundacional al interior de la tradición socialista de la cual formamos parte, recojemos, de él la idea que la revolución socialista exige la destrucción del actual orden estatal y la forja de uno nuevo. Tarea esta que pasa por la organización del partido de clase y por la culminación de la lucha de clases en es establecimiento de la dictadura revolucionaria del proletariado. Esta dictadura es un régimen estatal cuya forma de gobierno dependerá de las condiciones concretas en las cuales se establezca. Lo fundamental del mismo será el ser un régimen sustentado en una amplia mayoría política popular y que ejercerá coerción sobre una minoría de la sociedad. Asumir esta perspectiva exige afirmar hoy los rasgos distintivos de la acción clasista que ha sido un factor decisivo en la transformación del país y que incluso hoy se ha extendido a otros sectores de la población: el ejercicio de la democracia directa, la disciplina, la solidaridad, etc. El Partido debe proponerse en el corto plazo modificar su actual relación con las masas, priorizando a los trabajadores, reivindicando y afirmando su condición de productores, haciendolos el eje de sus diversas propuestas. En el mundo obrero esto debe significar superar tanto el economicismo como el actual inmovilismo, poniendo al partido a la cabeza de la lucha por las demandas salariales y democráticas, así como de las luchas por la defensa y reestructuración democrática, y de acuerdo al interés nacional, de la industria en su conjunto.

De la ACTUAL relación fuertemente gremialista con amplias capas del campesinado debemos pasar a construir una relación política explícita que privilegie a los campesinos pobres y comuneros en general afirmando la defensa de la comunidad como órgano de vida y producción y que mantenga la vinculación de la lucha por la tierra con la lucha por el conjunto de la plataforma del CUNA. En los barrios, y particularmente en el movimiento de mujeres, debemos forjar una estructura territorial del Partido que supere la actual relación, en algunos casos puramente reivindicativa o asistencial y en otros para-municipal. De esta orientación puramente defensiva en la conducción de estos movimientos debe pasarse a hacerlos portadores de una propuesta global alternativa que afirme su perspectiva de autogobierno y los haga recuperar la dignidad de productores.

El Partido ofrece en su organización el mejor terreno para que los intelectuales y artistas socialistas liguen su quehacer al destino y las vivencias populares. Así su trabajo adquirirá la dimensión de estar vinculado a lo concreto y vivo y podrá ser un trabajo humano pleno. En particular el partido privilegiará a su construcción entre los intelectuales populares más numerosos: los maestros.

6. Nuestro partido es leninista porque asume la experiencia de organización que Lenin sintetizó algunas lecciones fundamentales: la afirmación de la primacía de la lucha política en la construcción del Partido, la importancia de la independencia política de clases, la sujeción de las formas organizativas a las exigencias de los distintos periodos políticos, la importancia decisiva del centralismo democrático. No existe una forma única de partido. No existe una, estructura de aplicación obligatoria e intemporal; el partido es siempre un resultado histórico que se nutre de las tradiciones nacionales y universales con las que se entronca. Lo central del leninismo, en lo que se refiere a la teoría organizativa, está en la afirmación de la lucha política abierta como el centro de la actividad partidaria, lucha que se desenvuelve teniendo como eje una alternativa propia de poder. Es en relación con este centro que se desenvuelven la lucha económica por un lado y la lucha ideológica por otro. El abandono práctico de la teoría leninista de partido ha llevado a configurar partidos de opinión, para los cuales la hegemonía se confunde con la conquista gradual de la mayoría de la opinión pública, y esto a través de un proceso intelectual-cultural. Es evidente que en las condiciones de nuestro país una concepción de este tipo es una propuesta de derrota que nos desarma para poder conducir la revolución a la victoria.

El Partido se construye definiendo en cada periodo su Programa concreto y en torno a él las fuerzas a ser ganadas. En cada fase del periodo, y en vista a ganar a la mayoría el programa concreto, el Partido levanta una plataforma política que apunta a poner en movimiento a amplias masas. De acuerdo a las coyunturas el Partido lanza campañas específicas que son la plasmación específica del programa y la plataforma políticas. Este es el marco en el que el Partido desarrolla su dirección política sobre las masas en las que aspira a construirse.

7. El partido tiene una sola estructura nacional que articula, con criterios conspirativos, los diversos destacamentos e instancias en los cuales se organizan políticamente los militantes. Cada área, cada instancia debe tener definida su

forma de funcionamiento interno y de relación con las masas. La compartimentalización del trabajo partidario implica que las relaciones entre los diversos organismos se dan a través de las instancias de dirección. Son actividades cerradas del partido el conjunto de las reuniones internas las comunicaciones, y la documentación, la economía, las escuelas de formación, el sistema nacional de dirección y todos los órganos especializados. El trabajo abierto comprende el periódico nacional y los comunicados, el trabajo parlamentario y municipal, las movilizaciones y actos políticos masivos, las actividades que se desarrollan en los locales públicos y la presencia en IU. El conjunto del trabajo partidario debe desarrollarse, a todo nivel de acuerdo a un Plan Único que incluya objetivos, metas, tareas, responsabilidades específicas, uso de recursos y mecanismos de fiscalización. La elaboración del plan anual debe significar una movilización del conjunto de organismos y militantes del nivel respectivo. Con una periodicidad al menos bimensual, los organismos de dirección permanente (CEN, Cs. Departamentales, o Provinciales) deben elaborar directivas concretas que evalúen el cumplimiento del plan lo reajusten y desagregen en campañas específicas. Un principio clave es que todo acuerdo de un organismo se traduzca en un acto político de resonancia social. Para que estas orientaciones se plasmen es imprescindible que el partido cuente con un eficiente sistema de comunicaciones sin el es imposible hablar de democracia partidaria.

El Partido requiere una definitiva modernización de su estructura, de sus sistemas. Requerimos un partido cuyos rasgos distintivos sean la radicalidad, la coherencia y la eficacia.

8. El sistema nacional de dirección requiere ser modificado y articulado en torno a un criterio político central: hacer de él la expresión concreta de la alternativa de Gobierno y poder que buscamos construir. Los organismos de dirección deben construirse y articularse siguiendo la lógica de la construcción de los factores de poder y proyectándose al conjunto de la sociedad como alternativa de gobierno contrapuesta a la del gobierno aprista. El ejercicio de la dirección debe priorizar la conducción y centralización de 3 grandes movimientos políticos: la acción unificada del pueblo bajo conducción obrera en las ciudades, la movilización campesina y las luchas regionales. El Programa Concreto, la plataforma Política, Las campañas conducidas por los organismos de dirección buscan articular en torno al partido una acumulación de fuerzas sociales y políticas que se proyectan como alternativa de gobierno a partir de factores propios de poder. Las formas específicas que asuma la estructura del sistema de dirección a cada nivel dependerá del nivel de desarrollo y las prioridades de los diversos factores de poder.

La Dirección en el Partido se ejerce en base a la línea de masas y el centralismo democrático. Este garantiza el mas amplio debate y la unidad de acción, la electibilidad y la revocabilidad en el ejercicio de los cargos, la información democrática y la fiscalización, la crítica y la auto crítica.

9. Nuestra forja como Partido Revolucionario de Masas exige dar un salto decisivo en el proceso de partidización de la vanguardia popular. A diferencia de lo que hemos inten-

tado en otras ocasiones, de lo que se trata no es de partidarizar a algunos dirigentes populares, sino a frangas considerables de la sociedad. Se trata de articular en torno al Partido, su Programa y estructura, sus instrumentos de dirección y sus dirigentes, a destacamentos sociales. Esto implica vincular el Partido con sus tradiciones y experiencias, costumbres y creencias, hábitos y lenguaje, reivindicaciones y esperanzas. Para ello el primer paso es abrir una relación política directa, e innovadora, desde el partido, con los destacamentos que queremos partidarizar. Dirigentes, prensa, locales públicos, son los instrumentos más importantes para esta relación. El espacio organizativo nuevo que debe surgir de este encuentro han de ser los Comités Mariateguistas. En ellos se organizan en torno a un proyecto político, los sectores más avanzados de una zona o unidad productiva. En función del proyecto político se desarrolla la discusión y la autoformación y se asumen responsabilidades específicas y colectivas, proceso en el cual se van forjando los nuevos militantes mariateguistas? La organización celular del Partido se construye al interior de los comités como expresión de la maduración política de sus integrantes y de la asunción de responsabilidades específicas.

La forja de los comités mariateguistas apunta a construir en zonas y sectores de clase claves bases de apoyo revolucionarias. Estas son espacios en los cuales el partido ha ganado un reconocimiento mayoritario, ha construido una hegemonía en todos los terrenos y cuenta con factores de poder relativamente consolidados.

10. Un partido con vocación hegemónica se construye como un Partido con unidad ideológica. Para nosotros la ideología es el "hilo conductor" de nuestra actividad práctica, una manera común de entender el mundo en el que se desenvuelven nuestra actividad y de ubicarnos en él. La ideología asume e integra las diversas formas del pensamiento humano, no se reduce a la teoría como tal, se verifica no en los discursos sino en la coherencia que alcanza la vida. Es en este sentido que el Partido es la prefiguración del socialismo por el cual luchamos. A su interior los militantes y cuadros se construyen en el desarrollo de la lucha y "bajo la sugestión de mitos vivos". La identidad ideológica del Partido está en la vida del partido en su estilo directo y sencillo, en su radicalidad y capacidad innovadoras, en el optimismo con el que asume y desarrolla la voluntad transformadora. Apuntamos a transformar la actual sociedad, dividida en clases, en una sociedad de productores en la cual la existencia individual y colectiva está libre de la explotación y la alienación en sus diversas formas. Somos por tanto, un Partido que apunta a conquistar la más amplia libertad y que por ende se construye ejerciendo de manera responsable. Al interior de esta unidad forjada a partir del desarrollo de un proyecto político estratégico común al partido integra diversas tradiciones de creencias y pensamientos.

Para revertir la actual situación de dispersión ideológica en el Partido es imprescindible superar el eclecticismo actual en el trato de los problemas políticos, la contraposición de propuestas, su debate franco permitirá no solo arribar a nuevos y superiores puntos de unidad, sino a precisar mayorías y minorías, requisito irreemplazable para el ejercicio de una dirección coherente.

11. Forjarnos como Partido revolucionario de Masas, como Partido para la victoria Popular exige desafiarse la realidad y romper el nudo que impide nuestro desarrollo. Esto implica asumir firmemente una perspectiva estratégica revolucionaria y transformarla en plan de acción. Asimismo, luchar contra la desviación socialdemócrata, el empirismo y el burocratismo, afirmando una concepción de clase y colectiva de la política a todo nivel. Sólo así podremos hacer del PUM un factor decisivo en la reunificación estratégica de los comunistas peruanos y en la transformación cualitativa de Izquierda Unida.

En el Partido, en el movimiento popular, existen fuerzas para hacerlo: pongámosles en movimiento.

C. E. N.

08.01.87

BALANCE DEL CEN

Realizar un balance del CEN del partido, implica hacerlo alrededor de tres grandes asuntos:

- a. El CEN como conducción política y el papel que ha desempeñado frente a los problemas mas significativos que se han presentado en el transcurso de 1980.
- b. El CEN como cabeza del partido y como organizador^o constructor del mismo alrededor de un proyecto estratégico; y
- c. El CEN como equipo, como colectividad, como liderazgo colectivo.

Sin lugar a dudas el balance del CEN debe ser parte de un balance general del partido, señalando las responsabilidades que competen a las diferentes instancias del mismo. Pero además debe ser el balance del CEN surgido de un Congreso fundacional cuyo carácter central era permitir la integración de diversas fuerzas que confluían hacia la conformación del partido. Este último factor, sin lugar a dudas, fue un elemento importante para definir la conformación de la dirección central del partido, pero especialmente del CEN, lo que tuvo la virtud de facilitar la integración partidaria, pero también la limitación de no escoger a los integrantes de la dirección en función de una experiencia previa y de una práctica común, ni tampoco en función de aptitudes específicas para asumir responsabilidades concretas.

a. El CEN como conducción política

Aunque la función de conducción política rebaza la tarea de formular la línea y de orientar la acción política del partido, e incluye la función de organización y la constitución del partido en germen de una nueva sociedad, nos limitaremos en este acápite a hacer un balance del papel que ha cumplido el CEN en materia de formulación de la línea política y orientación de la acción política del partido, dejando para acápites posteriores los otros temas.

1. El CEN ha sido un centro de conducción fundamentalmente táctica, descuidando el debate de la estrategia y la afirmación del partido en su proyecto estratégico de poder popular. En este sentido, el CEN ha constituido una instancia con iniciativa política, marcando con sus propuestas -en diferentes momentos- la posición del conjunto de la izquierda; así ocurrió en la campaña frente a los contratos petroleros, en la denuncia de la masacre de los penales, en la búsqueda de solidaridad con la lucha regionalista y campesina de Puno, en la posición adoptada frente a los imanacuy, en la posición principista adoptada frente a la definición de las candidaturas municipales en IU, en la campaña contra el fraude electoral y en las iniciativas parlamentarias que permitieron impulsar la interpelación del Gabinete. También fue iniciativa del CEN el impulso de algunas movilizaciones como las efectuadas en solidaridad con Chile y las que se han desarrollado frente al fraude, al igual que el limitado impulso que se dio a la Asamblea Preparatoria de la Asamblea Nacional Popular, en Chiclayo.

Sin embargo, todas estas iniciativas han tenido un carácter fundamentalmente táctico y un sello notoriamente inmediatista. El CEN no ha conducido el debate sobre es

trategia abierto en el partido y en la izquierda después del triunfo aprista del año 85, aunque --comolo ha reconocido el CC-- la estrategia de la insurgencia democrática --postuladas a fines del belaudismo fue objetivamente dejada de lado por su inviabilidad a partir del cambio del periodo que se produjo con los resultados electorales --del año 85.

Si bien la iniciativa táctica ha permitido afirmar al --partido como una fuerza ubicada claramente en la oposición socialista y ha contribuido a frenar a las fuerzas izquierdanas dispuestas a una marcada conciliación con Alan García y el Apra, el terreno de lucha ha sido --sustancialmente el de las alternativas de gobierno y no de poder, sin haberse logrado formular un plan táctico --eficaz y explicable que diera coherencia. Ello ha limitado la proyección estratégica de nuestro trabajo al margen de un planteamiento programático integral, concentrando la atención no sólo en los espacios ganados al interior del estado sino en propuestas políticas que no necesariamente apuntaban a una acumulación estratégica de fuerzas.

El CEN no ha trabajado integralmente la estrategia de gobierno y de poder. Ha unilateralizado el aspecto alternativo de gobierno, aunque mostrando inocultable limitación en este mismo terreno a pesar de los esfuerzos por hacerlo dentro de una alternativa radical y de oposición. No se ha trabajado sistemáticamente una alternativa de poder político basada en la fuerza social organizada, en espacios no estatales y con formas de lucha que no se limiten a lo político legal o sindical.

Así, el espacio parlamentario municipal y periodístico han sido notoriamente privilegiado por el CEN, a dando --limitada atención a luchas como las de Puno y Cusco, o a sectores como el Encuentro Preparatorio de la ANP en Chiclayo, mientras se abandonó otros espacios regionales, gremiales y la organización de la fuerza revolucionaria de las masas y del partido ha sido débil e insuficiente.

2. El CEN ha manejado la conducción política unilateralizando el aspecto de la propaganda política y negligiendo los aspectos de movilización y de organización. En este sentido la acción del CEN ha contribuido a generar una --corriente de opinión opositora y socialista frente a una serie de situaciones que se han ido presentando en el --país. Sin embargo, no ha logrado convertir esta corriente de opinión en fuerza social movilizadora, ni menos aún organizada nacionalmente; lo que no niega que se haya impulsado movilizaciones parciales significativas como las realizadas en contra del fraude electoral.

Este error no hace sino confirmar una desviación práctica de carácter derechista que asienta la acumulación de fuerzas en el espacio de la "opinión pública" y de la exclusiva acumulación electoral de fuerzas. Revela también que no se ha asumido consecuentemente la tesis de que la responsabilidad de conducción política consiste en asumir la tarea de construir una fuerza social organizada y movilizadora por una vanguardia dotada de una línea de masas y dispuesta a emplear la lucha ideológica, reivindicativa, política, militar y diplomática para construir y --conquistar el poder popular revolucionario.

Se ha concentrado importantes recursos en la propaganda periodística en función de las campañas. Se ha impactado en la opinión pública, pero en general no se ha movilizado a los cuadros medios y militantes de base, ni se ha ampliado la organización del partido alrededor de las campañas desarrolladas. El CEN y las otras instancias de dirección no han sido capaces de superar la pasividad general del partido frente a las diversas campañas acordadas ni ha logrado centralizar su acción por encima de los localismos que aún marcan su actividad.

En el propio manejo de la propaganda el accionar del CEN mismo no ha sido adecuadamente centralizado. Este no ha conducido, como veremos luego, aspectos importantes de la propaganda efectuada desde el parlamento, ni tampoco el contenido de la revista *Amauta* en diversas circunstancias.

El CEN no ha constituido un centro de conducción política basado en el debate abierto y sistemático de las posiciones sostenidas en su seno, menos aún ha transmitido y dirigido ese debate en el conjunto del partido. De esta manera el CEN no ha sido un promotor del debate ideológico y político sino un centro que, marcado por el pragmatismo, ha cortado el debate político en función de llegar a acuerdos prácticos inmediatos para enfrentar las diversas iniciativas del gobierno aristista.

En diversas circunstancias se han expresado diferencias políticas. Así por ejemplo se han evidenciado en las concepciones que se manejan sobre todo lo que es la estrategia de gobierno y poder y sobre la relación y prioridad existente entre los factores de esta fórmula. Ha sido igualmente evidente la existencia de diferencias en relación a la candidatura de Barrantes y a su tratamiento, como se ha mostrado inclusive en las diferencias aparecidas en el transcurso de la última Comisión Política. También han aparecido diferencias en relación a las tendencias del periodo, a la estabilidad o inestabilidad de las formas de dominación política, a la combinación o no de diferentes formas de lucha, etc., todo lo cual ratifica la urgencia de desarrollar un debate sistemático hacia el II Congreso.

b. El CEN como organizador del partido

Este es un segundo asunto fundamental alrededor del cual debe evaluarse a la dirección, incluido el CEN: la construcción organizada de una voluntad y de una fuerza política revolucionaria expresada en partido.

A poco más de dos años de constituido, el LUM ha logrado avanzar en su integración y las vertientes que le dieron origen se han ido diluyendo progresivamente, aunque no han desaparecido los problemas derivados de esta situación. Sin embargo, el desarrollo de una identidad común ha sido significativa a pesar de las limitaciones señaladas anteriormente.

1. El CEN ha descuidado el tratamiento de los problemas orgánicos y la tarea de construcción del partido, se ha dispersado entre algunas comisiones y algunas instancias regionales.

El propio debate sobre la concepción del partido revolucionario de masas, las formas orgánicas que debe adoptar para integrar a la vanguardia natural del movimiento y para res

ponder a las necesidades derivadas de la estrategia en el período político concreto, han sido asuntos débilmente tratados por el CEN y relegados a los debates dados en la CON o en comisiones específicas nombradas para el efecto.

En la práctica ello ha permitido el desarrollo de concepciones movimientistas, ha acentuado el localismo, la indisciplina, el liberalismo y la falta de homogeneidad interna, a la vez que ha marcado la inoperancia del partido para movilizar y organizar a las masas.

A la base de este descuido hay una desviación de derecha, electoralista, que revela no comprender que el partido es el principal de los factores del poder popular.

2. No se ha logrado una eficaz red orgánica de dirección, ni se han implementado adecuadamente los instrumentos auxiliares de la dirección.

En relación a lo primero, a la red nacional de dirección, debe recalcar que el CEN encara un problema fundamental en la ausencia de un sistema nacional de comunicaciones entre la dirección y las bases y viceversa. La realidad nos muestra que en el partido coexisten múltiples sistemas de comunicaciones; todos ellos fragmentarios, parciales o sectoriales; corroidos en general por el liberalismo, poco eficaces y casi siempre incapaces de garantizar eficacia en la transmisión de la información o en la oportunidad de la misma. Ello no hace sino aumentar las limitaciones que tiene el CEN como conducción nacional puesto que la desinformación impide el ejercicio eficaz de la dirección y milita los aportes que se puedan hacer a las instancias intermedias y de base, imposibilita mecanismos de fiscalización de la conducción a las bases y de las bases a la conducción, e impide lograr un solo pulso nacional en el partido, acentuando el localismo y el regionalismo.

El CEN no ha logrado integrar a su función de dirección, a las principales Comisiones nacionales, aunque es evidente que muchas de éstas no han funcionado eficazmente nunca. Sin embargo, comisiones como la de Organización, la de Formación y la que tiene a su cargo los Frentes de Masas no han tenido una relación eficaz y fluida con el CEN a pesar de que sus responsables son parte del Ejecutivo. El CEN se propuso discutir los planes políticos de los comités regionales y de las comisiones nacionales. No llegó a tratar más de tres planes de comités regionales, limitándose a discutir la reformulación de dos de ellos; y no logró tratar los planes de las comisiones nacionales, muchas de las cuales no los llegaron a presentar nunca. Sin lugar a dudas la concepción predominante en los estilos de dirección jugó un papel fundamental para que ello ocurra así, pero también ha tenido significativa responsabilidad la tesis de las cuotas de poder y de los feudos políticos en el seno del partido que, combinada con la tesis de los espacios personales que los dirigentes requieren condujo a la parcelación de las áreas de conducción partidaria y a la falta de centralización en la conducción orgánica.

La ausencia de una adecuada relación con la Comisión Nacional de Formación ha mostrado que en el CEN no existe

una adecuada valoración del papel que tiene la cohesión ideológico-política del partido, predominando concepciones liberales en esta materia que pueden terminar en la concepción del partido como una suerte de federación de corrientes o tendencias. Por otra parte, la inoperancia de la Comisión de Frente de Masas no ha hecho sino mostrar que el CEN no ha contado con un instrumento para darle seguimiento y conducción a las organizaciones naturales del movimiento de masas que constituyen factores fundamentales entre los instrumentos de la estrategia del poder popular. Ello ha acentuado la concepción de la conducción política como propaganda más que como movilización y organización.

En lo que se refiere a los instrumentos auxiliares de la dirección, los problemas han sido múltiples. En el caso del vocero partidario, Amauta, su conducción ha sido fundamentalmente ajena al CEN y a su propio Comité Directivo-Editorial, evidenciándose problemas que en algunos casos fueron corregidos y en otros no. La Comisión de Asesoría del CEN no ha funcionado prácticamente en el transcurso del año, con excepción del periodo final en que ha acercado algunas propuestas para contribuir a la forja de un sistema de información y de asesoría que facilite la dirección política. Finalmente, la secretaría ejecutiva del CEN no ha constituido una instancia con el peso político suficiente para preparar las reuniones y el despacho, previamente a la efectivización de las mismas, reafirmando la necesidad de una instancia que así lo haga. Tampoco ha sido un instrumento útil para comunicar, a través del Boletín Mariateguista, a la dirección con las bases.

3. El CEN no ha impulsado una adecuada relación de los dirigentes nacionales con los dirigentes intermedios, la estructura de cuadros y las bases militantes.

La atención a las direcciones regionales y a los cuadros de determinadas zonas fue encomendada a diversos miembros del CEN. Sin embargo, ello no ha tenido continuidad ni ha sido sistemático, limitándose más bien a la presencia de miembros del CEN para actos públicos, muchas veces desvinculándose de las tareas de organización que ha buscado atender paralelamente la CON.

A pesar de los esfuerzos de la Comisión Nacional de Formación y de la CON el CEN no ha trazado una política para gestar sólidas columnas de cuadros en el partido. Tampoco se ha logrado constituir una estructura capaz de afirmar la identidad de Partido de los Militantes. En tal sentido han quedado trancos los esfuerzos de lanzar campañas ideológicas, de efectivizar sistemáticamente actividades culturales y de llevar adelante un plan de prensa y propaganda que contribuya a este objetivo, con folletos, trípticos y materiales para el efecto.

4. El CEN no ha priorizado una construcción de partido con sentido estratégico, descuidando las regiones y comisiones prioritarias, dejando de lado la forja de las estructuras de repliegue y dando poca atención a la necesidad de las estructuras secreta y clandestina. La tención fundamental del CEN ha ido dirigida a las estructuras abiertas y a las campañas políticas legales, revelando unilateralidad e incongruencia con el proyecto estratégico.

5. El CEN no ha manejado una adecuada línea de masas en el impulso a la construcción de partido. No se ha apoyado en la tesis acordada por el Congreso de construir las bases políticas revolucionarias de masas ni ha tomado las medidas orgánicas y políticas necesarias para permitir una verdadera integración de la vanguardia natural del movimiento popular al seno del partido. En síntesis se ha avanzado en crear una corriente de opinión pero no en construir al partido como una organización revolucionaria de masas.

c. El CEN como liderazgo colectivo

Constituido, como hemos señalado anteriormente, con el criterio de integrar a las vertientes que dieron nacimiento al PUM, el CEN se conformó por un sistema de cuotas que facilitó este objetivo pero que no tomó en cuenta las aptitudes y capacidades de cada cual.

La práctica ha ido mostrando las aptitudes, las limitaciones, y la disposición de trabajo de cada uno de los miembros del CEN, evidenciando la necesidad de producir modificaciones que permitan un equipo homogéneo y de mejor rendimiento. Algunos miembros del CEN han evidenciado dificultades para mantener un trabajo sistemático y disciplinado, no estando exentos de liberalismo el comportamiento de muchos.

En otros casos se ha mostrado una tendencia a atender más los problemas de algunos sectores del movimiento de masas o de algún Comité Regional que los problemas de la dirección central del partido. Ello también debe marcar la necesaria reeducación de algunos cuadros.

Por otro lado, como ya se ha señalado, el CEN no ha dado una discusión política y orgánica sistemática integral, lo que no ha contribuido a cohesionarlo como equipo de dirección. A su vez, este error ha coexistido con una tendencia a no clarificar y discutir adecuadamente las diferencias buscando -en ocasiones- el consenso como amalgama.

Se ha evidenciado la necesidad de una relación más fluida del CEN con las bases a la vez que se ha mostrado que se requiere de un cuerpo permanente más pequeño, en el seno del CEN que asuma la conducción cotidiana y la preparación de las reuniones, a la vez que sus miembros deben de cumplir con la preparación previa de las mismas de acuerdo a las responsabilidades que les son encomendadas.

Se ha mostrado también en el CEN distinta disposición en la dedicación a la tarea de dirección central por parte de sus miembros, lo que no hace sino contribuir a un funcionamiento desigual y poco homogéneo.

Como equipo de dirección, el CEN ha mantenido iniciativa táctica permitiendo perfilar al Partido en este terreno en el seno de III y, como ya fue señalado, marcar en ocasiones, el conjunto de la actividad de III. Sin embargo, ha estado marcado por una desviación espontaneísta y por la carencia de una adecuada definición de la relación entre la lucha por ser alternativa de Gobierno y por ser alternativa de Poder, lo que contribuye a generar diversas desviaciones.

Se hace necesaria una definición de responsabilidades y rendimientos individuales de los integrantes del CEN y de las diversas instancias de dirección del Partido.

d. Alternativas.

- 1.- El CEN debe proceder a una autocrítica colectiva y también individualizada de sus integrantes en relación al espontaneísmo que ha marcado su estilo de conducción, a los errores políticos y orgánicos cometidos, y el CC debe tomar las medidas que permitan rectificar rumbos y errores priorizando la realización del próximo II Congreso Nacional del partido como hito fundamental en la centralización ideológica, política y orgánica del partido.
- 2.- Debe impulsarse el debate político en el partido alrededor de la preparación del próximo II Congreso Nacional, definiendo en el CC los equipos encargados de preparar los materiales para el Congreso y desarrollando sistemáticamente el debate en el CEN, la CP y el CC -para promoverlo en el conjunto de la organización- de acuerdo a un cronograma que implique la realización mensual de reuniones de la Comisión Política y una participación decisiva del CC.
- 3.- Priorizar como temas de debate político los de: Estrategia, Programas: el Período, su desenlace y la Táctica; y el de la construcción del partido como Partido Revolucionario de Masas y la alternativa a la situación de III.
- 4.- Programar las reuniones del CEN y la CP por temas definidos y designando responsabilidades en su preparación. Dar adecuada atención a los temas políticos y a los orgánicos, y evitar el inmediatismo y su contraparte, el abstencionismo.
- 5.- Retomar el concepto de campañas integrales precisando no solo el contenido político de las mismas y sus objetivos en este terreno, sino los objetivos orgánicos y las formas de lucha a desarrollar, y ubicarlas en un Plan Táctico. Superar así la concepción práctica de las campañas como campañas de propaganda, centradas básicamente en los medios de comunicación de masas, limitadas a generar una corriente de opinión pública.
- 6.- Reducir el CEN a 5 miembros con las funciones de un Secretariado Permanente que se reúne 3 veces por semana, asume las atribuciones del Comité Editorial de Amuta y las efectiviza, motoriza el impulso al Congreso y asume las funciones de conducción cotidiana, reactivando el papel de la Comisión Política que deberá convocarse y realizarse mensualmente. Proponer que esta instancia esté integrada por Hilda, Miguel, Mises, Alvaro y Gerardo. Responsabilizar a cada uno de ellos de la relación con los CPs de una zona del país.
- 7.- Conformar definitivamente y con un mínimo de cuadros a tiempo completo la Comisión de Asesoría acordada por el III Pleno del CC integrada a la Secretaría Ejecutiva. Constituir, en esa misma ubicación orgánica, una Secretaría Nacional de Comunicaciones que canalice -centralizadamente- las comunicaciones Dirección-Bases y viceversa, a cargo del c. O.
- 8.- Centralizar las Comisiones en cuatro áreas de trabajo partidarias:
 - a. el área de organización interna: (CNO, Formación, Economía)
 - b. el área de frentes de masas y la ANP: (Comisiones de Masas)
 - c. el área de campañas: (Prensa y Prop., Amuta)
 - d. el área compartimentada.

21.11.86

PLENO DEL CC

Se discute por delante el tema de economía.

DEDICAR el Pleno a Situación Política.

1er periodo de secciones:

los informes de base y comisiones.

2do periodo de secciones: 6, 7, 8 - Diciembre.
para tratar los aspectos orgánicos.

Discutir la problemática política más a fondo

1.- La situación del proyecto aprista

AGP en Cade y Piura

reubicación de la propuesta aprista

propuesta económica y social del PAP

militarización.

2.- Izquierda Unida

destino, contradicciones internas luego del resultado

electoral, ABL - reacondo.

planteamientos hechos al PCR y PCdel P y resultados de-
finidos.

Villa El Salvador - domingo a medio día.

PSR - Sabado en la noche.

Yugoslavia.

CUADRO ORGANICO.

76 Plenos: con licencias 11(once)

AUTORIZACION de Tardanzas 5 (cinco)

60 Habiles - Presentes 48.

INVITADOS: Piura, Trujillo, Ica, Huanuco.

Avelino (Amauta)

Parlamentarios.

Hector, Walter, R , Q , Ines, Hipolito

Atusparia, Figueroa.

Secretaria - Relator.

Arenas - Secretario

Allpa

Lucía

Elena - Relator.

DOS - 25 - 24

UNO - 22 - 21

47 45

1

46

COMISION:

Postergar 11

Resolver ---

INFORME : 24

INFORME Y COMISION : 18

42

FECHA GEN

Esta reunión resuelva-
al final : 13

Ahora : Mayoria.

6-7-8 Dic. : 10

19-20-21 Dic : 5

9-10-11 Ene. : Mayoria.

09:00 AM. 9 - 10- 11 ENERO CONVOCADA.
LOCAL : DOS DE MAYO.....

Saludo a diversos camaradas del Comité Central que han recibido agresiones y han estado en peligros graves:

- Barriocuevo.
- Dirigentes de luno: Quintanilla,
Augusto Castro.
Romeo Paca

Aplausos.

Saludo a la reincorporación de la c. VICTORIA.
Aplausos.

Minuto de Silencio
Rudecindo Alama - Asesinado por la GR.

Solidaridad Manuel Cortez - golpiza recibida.
Canarias, Aguila, Pasco.

Fresos Políticos del FUM
Un saludo del Comité Central.

Carta a la esposa de TEOFILO RIMAC-CAPCHA.

"TODAS LAS SANGRES POR EL SOCIALISMO"
Lema del Comité Central.

Informes: 18 Fr (15') 4 1/2 h.
SG. 1.H.

Han llegado:

Sebastian ... J.16
I.11
A.14
Juan Rodrigo. J.26
I. 3
A.

Ilo.

Informes:
Economía --- en el pleno final.
Símbolos.

15' por FR.
TUMBES.
PIURA - Segundo.
CHICLAYO - Benito.
TRUJILLO - Amaru.
CAJAMARCA- Valencia.
Amazonas -
ANCASH - Rios.
SAN MARTIN-
LORETO - Titi.
HUANUCO - Blanco.
UCAYALI - Runcato.
JUNIN - Castillo
PASCO - Anibal.
LIMA - Antonio.
HUANCAVELICA
ICA - José.
AYACUCHO -
APURIMAC - ANCE.

- CUSCO - Ortega.
- PUNO - Rodrigo.
- M. DE DIOS -
- AREQUIPA- Maximo.
- TACNA - Gonzales.
- MOQUEGUA- Fortunato.
- ILO - Alejo.

- 1.- Resultados Electorales.
- 2.- Situación de IU y relación del IUM con otras fuerzas de IU (PCR y PCdEP)
- 3.- Situación del PAF - Tendencias (principal)
- 4.- Situación del PUM
Frentes prioritarios de masa.

Wilka.

El centro de debate ha estado en el CEN.
CEN : 75 reuniones desde el III Pleno CC.

Asistencia:	A.	L.	J.	I.
Wilka	55	16	03	01
Miguel	68	04	---	03
Zapata	49	08	08	10
Alonso	69	02	01	03
Alvaro	61	10	01	02
Armando	51	21	01	02
Allpa	39	23	07	06
Chavez	67	02	03	03
Gerardo	60	08	02	05
Gufrence	60	01	02	12
Moises	45	14	04	12
Pedro	72	---	---	03
Rodriguez	70	01	02	02
Tupac	38	20	---	17.

Momentos de viraje: Los penales 18 y 19 de Junio.
Elecciones del 09 de Nov.

Momentos políticos que tienen que ser evaluados.

- Evaluación de la propuesta, acción del PAF
- idem de la IU.

Momento de definiciones

- Crisis económica y política estructural política económica de corto plazo, el problema de las divisas, deuda externa, flujo de capitales.

Reducción del ritmo inflacionario , congelación en fase de cambio

Ligera recuperación del PIB, ...

- . tasa de interes cero
- . manejo de precios relativos
- . recursos directos a comunidades.

El alza de los comerciantes informales, ha sido mayor -- que la del formal.

credito chicha (tasas preferenciales)
\$.150' transferencia por este mecanismo.

- No constreñir la demanda sino extenderla. Para eso la transferencia de excedentes. Hay mayor nivel de consumo.- Crecimiento del PBI en 6%, sobre todo en el sector industrial.
- Reactivación social, determina que una parte de la capacidad productiva ociosa que estaba entre un 60 o 70% se haya cubierto el 30-25%.

Esto produce marcada presión de divisas, por la estructura dependiente de la industria.

Esto produce crisis (como en el Velasquismo) porque el Perú tiene sus fuentes de divisas cerradas.

- La exportación ha caído en su intercambio en un 40%. Con la limitación al pago de la deuda externa se ha capeado de alguna manera el problema.

El Perú cedió \$1,000' por otras deudas, royalties, utilidades, etc. Esto se ha congelado hoy.

Ni siquiera la política de limitar el pago de la deuda del 10% permitiría capear esta situación. Se están dando negociaciones paralelas con el Banco Mundial, el BIC y demás deudores, ofreciendo con la gran burguesía reducir las importaciones de insumos, maquinarias, etc, reducir el desempleo y cooptar los sectores informales (ambulantes, etc), influir en el movimiento social organizado y de masas. Mantener una relación del PAP con las FF.AA. y del PAP con IU (comprometiéndola) Estableciendo su proyecto político en el poder sobre 3 partes: PAP con AGP a la cabeza, PAP con FF.AA. y PAP con IU.

El APRA también ha venido manteniendo relación con los sectores industriales:

- Doce grupos que controlan 300 empresas que representan el 50% de la producción industrial, en sus más diversas ramas.
 - 70 comités de la SNI, los cuales han mantenido reuniones de negociación con el gobierno.
 - Centralizando a las empresas públicas y a la vez a las de las FF.AA. y policiales.
- El gobierno garantizaría de esta manera, mercado, precios, fuerza laboral, mayores volúmenes y por esa vía con el mismo factor de venta mayores utilidades.
 - Han suscrito acuerdos con el Banco Mundial y el BIC, quienes vienen ahora cumpliendo la práctica el papel del FMI, quienes han demandado que se aumenten las tasas de interés.

Algunos asesores del gobierno como Franco, plantea que frente al imperialismo el PAP ha sabido consolidar la contradicción nacional, ganando en ese sentido la iniciativa a la IU, la cual solo ha ganado posiciones en la contradicción democrática.

- El PAIT ha fines de año va a captar 150,000 personas, para 1990 pueden cubrir 350,000 que no representa ni la 3ra. parte de la población económicamente activa, pero que es superior al empleo que se creó en el período anterior en el cual solo se dió 80,000 nuevos puestos. A esto hay que agregarle la mano de obra que debe ser captada a través del PROEM.

Este planteamiento lleva a confrontarse con la vanguardia sindical organizada.

Se va a promover también a los sectores informales a los cuales se va a garantizar vía el Estado, con importantes cantidades de dinero. Al respecto el gobierno no ha negociado con el Banco de Crédito este respaldo.

- En el campo se han creado fondos especiales, que lle^{van} a que las Comunidades Campesinas se sientan su^{peditadas} al gobierno Aprista. Se ha dado el caso - en donde las Comunidades campesinas discutían en Asam^{bleas} por quién votar, debido a que se sentían presio^{nadas} por los candidatos Apristas, porque de por medio estaba la posibilidad de hacer efectivo el cheque que le había sido entregado.

- Regionalización y departamentalización, se plantea 3 clases de regiones: hasta 600,000 mil habitantes, de 600,000 a 2'000,000 y más de 2'000,000. Estudia la transferencia de la capital al Valle del Mantaro, lo que un acuerdo con la ONU le permitiría un ingreso de \$ 100,000.

- Según Carlos Franco el proyecto Aprista requeriría:
1. Generar ambiente de contradicciones con el capital imperialista.
2. Reorganización del PAP
3. AGP sabe que su proyecto personal no funciona sin la participación de sectores de IU, después de -- las elecciones.

Franco señala también que lo único que le preocupa a AGP es SL y dice que " El o SL".

- La política antisubversiva ha dado paso a la impu^{dad} de los crimenes. El PAP ha introducido a su actividad la formación de grupos paramilitares. Participan también en el diseño de operativos de inteli^{gencia} y de guerra psicológica.

Han producido acciones contra SL. Los paramilitares han abierto un aprovisionamiento de armas significa^{tivas}.

- Las alternativas para el APRA son fundamentalmente dos: Por un lado el entendimiento con el gran capital y por otro la confrontación.

- La actitud ante Izquierda Unida por parte del PAP - va a cambiar con los resultados electorales. Porque la votación del PAP ha bajado a nivel nacional pero es un claro triunfo electoral y es la conquista de nuevos espacios de representación política. El trato con IU será bajo sometimiento y pérdida de repre^{sentación}.

- La IU ha aumentado nacionalmente su votación a pesar de haberse perdido posiciones importantes, como el - Cusco y Puno.

- El peso de la lucha política directa, es mayor, esta se ha trasladado al escenario social, los Fren^{tes} de Defensa, las organizaciones sindicales y cam^{pesinas}, etc.

- El triunfo aprista tiene el efecto de ser un aval - al entendimiento del gobierno con el Comando Militar y su política antisubversiva que viene implementando

Necesitamos revirar la ubicación que mantenemos y u^{bicar} el centro de nuestra atención en la cuestión nacional, que levante una propuesta de política eco^{nomica} frente a las grandes masas y se engarse arti^{culadamente} a la organización popular.

- El Mitin del 14, donde la marcha le impone a ABL el fraude y la confrontación con el PAP coloca a las fuerzas democráticas en la posición de poder lograr importantes triunfos. El Congreso de IU tiene que ser impulsado desde las bases, desde abajo, vía Congreso Departamentales y provinciales. ABL, continúa su proceso de aislamiento, tiene problemas y contradicciones con los cristianos y con sectores del PCP. El se sigue negando a participar en las reuniones del CDN.
- La posición frente al PAP tiene que estar claramente definida. Héctor tiene una posición favorable a un entendimiento de IU con el PAP. El proyecto nacional que tiene que levantar el PUM e IU es de masas, se basa en un espacio social y en las organizaciones directas del pueblo. Necesitamos transferir el espacio municipal perdido a la ANP y a los FEDIP; debemos también reubicar al movimiento gremial y las luchas reivindicativas, afirmar la movilización de masas, como el caso de la protesta por el fraude. La autodefensa es un eje central en este periodo.

Zapata : Pide la reproducción del texto de Héctor.

INFORMES DE FRENTE REGIONALES:

PIURA (Segundo) :

El PAP ha estado utilizando todo el aparato estatal durante el transcurso del año para sus objetivos políticos y específicamente para la campaña electoral. Eliminaron 25 proyectos en CorPiura y han dado prioridad a los convenios con Padres de Familia, donde dan comida a cerca de 7,000 pobladores en todo el departamento; atendiendo especialmente zonas deprimidas y marginales. El programa de ayuda directa depende de la presidencia de la República que ha estado entregando cocinas, inclusive ha viajado la esposa del Presidente.

También han implementado programas de micro desarrollo como en Huncabamba y Morropón. PPC realiza actividades, regionalización. En el bloque democrático IU se encuentra dividida, el con PCP. PR, PUM por un lado y el sector Barrochista por otro lado. Los resultados electorales dan un nítido triunfo al PAP; la IU ha obtenido mayor votación por ejemplo en Sullana el 83 tuvimos el 32 %, y el 86 el 43 %; En el resto de provincias menos Piura del 31 al 36 %, Paita del 28 al 31 %. El PAP incrementó del 83 al 86 del 38 al 54 %, el 85 tuvo 55 %. IU tuvo el 83 el 27 %, el 85 el 25% y el 86 el 31%. Se ha perdido Catacaos, La Arena, y Tambo Grande.

La derrota se debe : 1. la ofensiva del gobierno a través de la distribución de fondos en las comunidades campesinas, Cor Piura y el asistencialismo;

2. La división que ha mostrado IU . 3. La falta de una IU carente de líder nacional, sin un programa y perfil definido.

La Dirección Regional tiene diversos problemas orgánicos y económicos los cuales se ha informado a la Dirección Nacional. La campaña ha sido débil por razones de tipo financiero.

LAMBAYEQUE (Benito):

La ANP no tuvo el empuje suficiente ni la atención debida de haber sido así la opción y los resultados abrian sido diferentes,

En 1983 la IU obtuvo el 17%, el Apra más del 60 % ,

En 1985 la IU obtuvo el 23 %, el Apra más del 66 % ,

En 1986 la IU " el 38 %, el Apra el 3% %.

En términos generales se ha avanzado significativamente, especialmente en Chiclayo y Ferreñafe. El Apra con varios problemas internos y con un candidato impuesto abonó terreno para perder espacio.

La IU, tiene problemas con los independientes los cuales se creen los mandamases. Con PR existen discrepancias profundas sobre todo por su no priorización y dedicación a la IU. El candidato de IU no hizo uso de la TV, mientras el PAP hizo campaña hasta el último día.

El PUM tiene problemas en su dirección, fundamentalmente en Chiclayo, estamos planteando un Congreso Extraordinario para discutir y resolver esta situación. Nuestra base principal son las Cañeras, Arroceras, PP.JJ., entrando a la Universidad recientemente a nivel de cátedra. Pensamos que hemos fallado a nivel de la campaña lo que ha motivado que no hallamos tenido un mayor avance.

TRUJILLO (Amaro) :

Todavía no existe una evaluación definitiva, del conjunto del proceso electoral. Pero pensamos que hay un avance importante en La Libertad, Trujillo y Chepen. El PAP en Trujillo en 1985 obtuvo el 72% ahora solo el 57%, la IU en el 85 obtuvo el 12% y ahora el 19%. En la misma ciudad de Trujillo en el 85 el PAP obtuvo el 72 % y ahora el 54% , la IU obtuvo el 13% en el 85 y ha subido al 23%.

Este fenómeno no se da igual en PP.JJ., allí se ha mantenido la IU pero en algunos casos ha descendido. En la Cooperativa de Laredo los porcentajes de votación han aumentado.

La política del PAP no ha logrado satisfacer las expectativas, los problemas de Miriam Pilco y sus vinculaciones con el narcotráfico los ha desprestigiado en un sector de la población. Es la propia IU la que aún no ha sabido traducir el descontento en una organicidad más avanzada, a pesar de que existe un perfil definido, pero no existe candidatos ni dirigentes perfilados. La presencia de un local político de IU ha permitido aglutinar a diversos cc. y articular la campaña electoral.

El PUM ha contribuido al diseño del Plan de Gobierno Municipal, el desarrollo de actividades de formación ideológica. Existe presencia en la Comisión Femenina y las actividades que realizan. Tenemos importante presencia en Laredo, Florencia de Mora.

Nuestras relaciones en IU son bastante fluidas. El UNIR se encuentra con dos tendencias, una vinculada a los barriotas y otra que se articula más con nosotros, pero no actúa dentro de IU. El PCP es pequeño pero tuvo una buena actividad en la campaña electoral. Los sectores barriotas solo han producido algunos problemas en el desarrollo de la campaña, pero no tiene actuación general.

El PAP se ve allí dividido en dos sectores, uno el de Pilco el cual ha sido apoyado por Alva Castro, y el otro es apoyado por Jorge Torres Vallejo, el que además controla el comité departamental y los principales trabajos de masas.

El PUM tiene presencia en Chepén, Trujillo, y Ascope, en algunos pueblos jóvenes y en los sectores cañeros.

CAJAMARCA (Valeencia)

En 1983 la IU tuvo el 15%, en el 85 el 20% y en el 86 hemos subido al 30%. El PAP en el 83 % 70, en el 85 69% y en el 86 bajó al 50%. El PPC tuvo en el 83 el 12%, en el 85 ,5% y en el 86 el 4%. Tenemos actualmente siete concejales en Cajamarca. El PPC tenía fuerza con Borea, de los resultados se deduce que la ha perdido. El candidato del Apra fue impuesto por la célula parlamentaria y por las bases lo que ha motivado que hiciera una campaña débil.

IU: los comités provinciales y departamentales están organizados hay una dirección rotativa. El proceso de campaña electoral hemos trabajado coordinadamente con el PCP y el PSR, este último tiene presencia en el movimiento campesino. Los problemas principales en IU son PR que fue la que corrió con todos los gastos de la campaña, de lo cual salimos favorecidos.

El Comité Departamental del Partido viene funcionando regularmente, tenemos trabajo en 4 provincias, en asentamientos humanos, en el campesinado, estudiantes de la Escuela Normal. La coordinación con Jaén y San Ignacio para que sea más fluida debería hacerla Chiclayo.

ANCASH (Rios)

Previa a la elección de candidatos existía un acuerdo entre el PUM, UNIR y el FOCEP para la realización de las elecciones, nuestra valoración era que la c. Takayama en estas ganaba, pero se forjaba un bloque antiPUM. Es por ello que finalmente se declina la candidatura y se propone al PCP como candidato, lográndose articular una alianza global con la excepción del PCR. Esto motivó que se inscribieran dos listas, por un lado el PUM, PC, FOCEP y UNIR y por otro el PCR y los cc. disidentes del partido. Estos últimos hicieron --contracampaña en todo el proceso electoral.

El Apra tuvo como consigna "Vota por el cambio", utilizó al PAIT y la presencia presidencial. El PAP tuvo en el 83 el 47%, el 85 ,65% y en el 86, 56%.

IU: en el 83 tuvo 39%, el 85, 17% y en el 86 27%. El PPC en el 83 tuvo el 3%, en el 85, 4% y en el 86 el 15%.

La IU mantiene una dispersión. Mantenemos una relación más fluida con el PCP, con el UNIR a veces tenemos enfrentamiento.

tos.

Los primeros días del mes de marzo pensamos realizar nuestro Congreso Provincial, que permitiera discutir nuestra situación orgánica actual. Nuestra presencia en el movimiento social ha aumentado fundamentalmente en SidorPeru y Peshueros.

LORETO (Tito)

La IU ha hecho una fuerte campaña contra el narcotráfico y de este modo impidió que triunfara, pero esta contracampaña favoreció al PAP. El PAP obtuvo el 39.45%, VOGA (Narcotráfico) 28.38%, MRL 13.07%, IU 11.48%, PST, 5.92% y el PPC, 4.5%. Es la primera vez que la IU va con candidato propio ha ganado importante fuerza moral y presencia política.

El PAP tenía serios problemas pero la llegada de AGI unificó al conjunto del Apra, tanto es así que su consigna principal en la campaña fue la unidad.

En IU tenemos una alianza con el UNIR, el PCP no tuvo mayor participación en la campaña y los independientes que están articulados en torno al PUM o al UNIR.

No hay vida orgánica del partido, pero tenemos importante influencia y hemos tenido candidatos en la mayoría de distritos, estamos promoviendo una reunión de regidores.

HUANUCO (Blanco)

La influencia del narcotráfico en el estado es cada vez mayor, esta mantiene alianzas con SL y las FF.AA.

En Huánuco se ha perdido en todas las provincias, además todas ellas se encuentran en estado de emergencia con la sola excepción de la ciudad. El PAP tuvo el 40% y la IU el 15%.

La IU fue dividida, un bloque independiente de izquierda se presentó al margen de los partidos, lo que dividió la votación. La IU ha venido encabezando la oposición. En el UNIR existen dos sectores, un sector está pidiendo incorporarse al PUM.

Tenemos 8 meses trabajando, con 10 c. se ha constituido el comité y se ha articulado una importante presencia, estamos planteando la realización de una Convención Provincial de IU. Hemos señalado como errores el no haber sabido forjar una propuesta alternativa en Huánuco, el que se encuentra acorralado entre SL y las FF.AA., el narcotráfico y el PAP.

Cada uno, contando con un propio aparato armado, por ello es muy difícil afirmar un trabajo bajo esas condiciones sin una propuesta y un espacio propio. Lee informe sobre narcotráfico.

JUNIN (Castillo)

En la provincia de Huancayo el 83 tuvo IU 23%, en el 85, 45% y en el 86, 38%. El PAP en el 83 tuvo 21%, en el 85 41% y en el 86 tuvo 52%. El PPC en el 83 10%, en el 85, tuvo 8% y en el 86, 10%.

En 1983 la IU ganó 17 distritos, en el 86 solo hemos ganado 5. El PAP ganó en el 85 6 y en el 86, 30 distritos.

PAP en 1986 ganó todas las provincias.

IU - Huancayo es considerado como la barrera a la militarización respecto de Ayacucho y Huancavelica. Es una clara confrontación con el PAP y la reacción.

Del conjunto de las fuerzas políticas de IU es el PC la de mayor desarrollo. UNIR está 2do. y el PUM en proceso de desarrollo.

El PUM ha sido prácticamente objeto de aislamiento por el tinte sectario del PCP y UNIR. En Jauja la responsabilidad ha sido del PUM. En Huancayo el PUM ha desarrollado la campaña con más coherencia que ninguno.

El PAP ha desarrollado sus bandas paramilitares, a raíz de la muerte del c. Santos Huamaní. Dentro de su estrategia electoral el PAP utilizó los recursos del Estado, el desprestigio de IU; ejecución de una de sus militantes, la folklórica Angelica Quintana premeditado y realizado por las bandas del PAP. El PAP sin embargo acusa a la IU y a Juan Tutuy responsables de la muerte de Saúl Muñoz y de Angelica Quintana.

El PAP en Huancayo ha dispuesto de dinero para financiar la campaña. Especialmente en la implementación de los programas FAENA Y PRODUC, a través de los cuales han realizado donaciones a las comunidades.

El PUM ha propuesto la realización del Congreso de IU, fundamentalmente en la provincia de Jauja.

LIMA (Antonio)

Después de su III Pleno el C.R.L., en donde se discute la crisis existente. Al cabo de 10 meses de trabajo se ha revertido en un 70 % esta situación. Hemos puesto como eje político de nuestro trabajo la movilización de masas, expresada en la última coyuntura en el proceso electoral.

En Lima aún no han salido los resultados, Pero podemos afirmar que el PUM ha logrado retener 4 municipios, Villa El Salvador, Ate-Vitarte, San Martín, El Agustino, perdiendo Chosica y Ancón. El UNIR sólo retiene Comas, pierde el Rimac, Villa María del Triunfo, San Juan de Lurigancho, Chaclacayo, Surquillo. El PCP sólo retiene San Luis. Pierde Punte Piedra y la Victoria. Los no partidarios pierden San Juan de Miraflores y Carabayllo; el PCR retiene Independencia, que es el único municipio que tienen en el país.

El PAP ha arrebatado los 11 distritos que ha perdido IU. El PPC ha avanzado en los sectores medios.

Uno de los factores de debilidad en la campaña ha sido la falta de perfil de ABL, y la falta de coordinación y esfuerzo global y coordinado con el conjunto de fuerzas. En el Callao el PUM y la IU hemos sido prácticamente borrados. La explicación de la derrota en Chosica es la reorganización que se ha tenido hace 6 meses, en donde los sectores disidentes Murrugaristas han producido un conjunto de dificultades.

En el movimiento social en Lima tenemos participación y hemos realizado acciones a nivel de la Juventud Universitaria en la lucha por su centralización regional, en el movimiento barrial hemos articulado a través de la lucha por el agua y en el Encuentro de las Organizaciones Vecinales, promovido por la Municipalidad de Lima; tenemos participación y presencia en la lucha de las mujeres del Vaso de Leche.

En el movimiento obrero hemos tenido debilidades para poder articular, estando planteado la reunificación de la FETIMP.

La IU ha tenido las mismas contradicciones que a nivel nacional, en esta hay una responsabilidad de la dirección nacional quien ha venido dando seguimiento a estas contradicciones. Hemos tenido coordinaciones en diversos distritos de base, con los cc. del UNIR y del PCP.

ICA : (José) :

IU : 1983 : 14,700 ; 1986 : 39,000

PAP: 1983 : 29,000 ; 1986 : 36,700 - 37,000

De 13 distritos hemos ganado en dos. Subtanjalla y Parcona, a demás del Cercado que tiene el 57 % de la población electoral

En Nazca hemos perdido por 50 votos, aunque hemos ganado en Marcona y Vista Alegre. En Pisco se ha perdido por la división existente entre el PCP y PR. En Chincha hemos perdido también por una diferencia muy pequeña.

Consideramos que el triunfo se debe a las siguientes razones:

- . Pesima gestión municipal de PAP, en donde ha existido una actitud sectaria y niveles de corrupción.
- . Se ha desarrollado las organizaciones de masas y la presencia en los Comedores Populares.
- . El PAP se divide prácticamente en dos partes.

Hemos realizado una campaña electoral bastante amplia y pluralista, las consignas principales han sido un municipio para todos los iqueños y no para un partido. Gobierno municipal de frente único y pluralista. Al lado de ello hemos planteado la defensa de la vida exigiendo la investigación del asesinato de Oropeza y también al prefecto de Ica. Un perfil regional y patriótico. La campaña ha sido unitaria, trabajando en ella el PUM principalmente, el PCP y UNIR en la práctica se desentendieron de la campaña.

El PUM realizó su Congreso en Ica, a el no asistió nadie de la dirección nacional. Existen mas de 50 cc. en Ica. En Nazca tenemos responsabilidad en los trabajadores. En Pisco hemos iniciado trabajos y en Chincha tenemos avances importantes.

APURIMAC (Arce) :

El PAP gana en todas las provincias donde existieron elecciones. En Antabamba y Aymaraes no se instalaron los jurados,

Se ha ganado dos distritos entre ellos Pichirgua.

En Andahuaylas se ha ganado Huancarama, Chisno. En Chincheros hemos ganado Huaccana y probablemente Uripa. Del PUM entrarían 4 concejalias provinciales en Graú, en Chincheros 4, en Andahuaylas 6 y en Abancay 6 repartidos entre todas las fuerzas de IU.

La IU desarrollo una campaña dividida en Abancay y Andahuaylas donde todos los grupos hicieron un frente contra el PUM. - Los Comifés de IU tienen un funcionamiento muy irregular y la mayoría no se reúnen desde la designación de candidatos.

El PAP en Apurímac tiene su base social en los sectores gamonalistas, los hacendados y los comerciantes ligados al narcotráfico. Tienen una mentalidad anticampesina. A su interior no tienen grandes problemas internos.

El Comité Regional del PUM, tiene serios problemas de entramamiento orgánico no ha existido continuidad en las reuniones. El desarrollo principal es en Andahuaylas, Chincheros y Grau. Abancay es la más débil.

CUSCO (Ortega) :

En el Cusco se han perdido 9 provincias que tenía la Izquierda, Ahora el PAP tiene las 13 provincias. En la provincia del Cusco IU, se ha retirado del conteo, la diferencia iba a ser de 1,050 votos. En 1985 la diferencia fue de 5 mil votos a favor del Apra.

Dificultades que se han presentado:

1. La campaña del PAP ha sido millonaria, no solo la intervención presidencial, sino inclusive una serie de donaciones y regalos a comunidades y Asentamientos. El crédito cero - que se otorgaba, se supeditaba a los resultados electorales. El PAIT crece de 3,500 a 7,000 mil. Cientos de madres reciben donaciones de alimentos, televisores, etc.
2. Han existido prebendas, chantajes, sobornos de parte de las autoridades con las diversas circunscripciones, llegando inclusive a retener libretas electorales y entregarlas solo - en las colas, casi supervigilando el voto.
3. Ha existido represión y actuación de parte de las bandas paramilitares, llegando a atentar contra Daniel Estrada y diversas zonas en las cuales izquierda tiene fuerza. Han atentado contra la propaganda de IU.

Los principales errores de la campaña de izquierda han sido el estar limitada su propia campaña nacional. Desde el aniversario del PUM y con la llegada de Willka se denunció el autoritarismo la militarización, y fascistización. El error central fue hacer que la contradicción central sea entre Estrada y -- Chacón, pero a nivel de personas. Otro error fue el que comitió Estrada al incorporar a la lista a un representante de -- Murrugarra en vez de uno de los cristianos.

El PAP, realizó su campaña alrededor de la cohesión de su militancia, logrando unificar una representación y a la vez ganando a la juventud alrededor de la figura de AGP.

En IU hay buena relación con PR a nivel de su conducción. En la Convención PR nos ganó la candidatura, y se perdió por 5 mil votos, tenemos que autocriticar el retiro de nuestras fuerzas en la campaña. En el PCP hay dos sectores, por un lado los Barrantistas, fundamentalmente a nivel de su dirección y por otro sus bases que son mucho más consecuentes.

En el PUM tenemos presencia en todo el departamento. Pero es necesario definir el tipo de proyecto que estamos construyendo. Aspectos como el PAIT, el clientelaje, el crédito cero, - han desubicado a nuestras fuerzas y nos hace necesario pensar cómo enfrentarlos.

PUNO (Rodrigo) :

La derrota sufrida tiene repercusión nacional, era muy difícil ganarle al PAP, pero no era inevitable.

AGP recogió nuestras principales banderas, la defensa de la tierra, y desde Julio la Regionalización. El PAP además le dió prioridad nacional a Puno y realizó una política agresiva, incluyendo las visitas de AGP y la entrega de 250 millones de intis, en los últimos 3 meses, al lado del impulso al PAIT, a las micro regiones, la entrega de cheques a las comunidades campesinas, y impulso del crédito cero, la realización de diversas obras. Todo esto combinado con una política de amedrantamiento, acciones de terror, acusaciones de prosenarismo, detención de dirigentes locales e institucionales.

Sabiendo y evaluando estas condiciones debimos realizar una campaña que pudiera contrarrestar esta situación.

La pérdida del municipio nos genera hoy algunas dificultades en el impulso a la asamblea regional y en los canales establecidos con los diversos movimientos de masas. Estos movimientos de masas barrios, mujeres, etc. sin acompañamiento orgánico del PUM.

De las 10 provincias, hemos ganado Azangaro, Yunguyo y Sandia, algunos distritos (entre 15 a 20). La mayoría de los cuales esta en manos del PUM. En 7 provincias hemos superado la votación del 85. En más de 3 la derrota es real.

IU	:	1985	:	86,000		1986	:	81,000
PAP	:	1985	:	107,000		1986	:	107,000

Provinciae Puno:

IU	::	1985	:	26,000		1986	:	23,000
PAP	:	1985	:	28,000		1986	:	29,000

El PAP no va ha tener elementos para contrarrestar los problemas de PUNO, como son la violencia y la militarización de SL.

AREQUIPA (Máximo) :

Al confeccionar las listas exigieron discrepancias con el UNIR. Al final las listas quedaron estructuradas:

2	distritos	candidatos	del	UNIR				
2	"	"	"	2	PUM			
1	DISTRITO	candidato	del	PCP				
1	"	"	"	Independiente.				

En 1983 el UNIR Tenía hegemonia casi absoluta, en 6 provincias el UNIR tuvo los candidatos, de los cuales ganó 4. Y el PCP 1. El retroceso del UNIR es notorio. En Socabaya el Alcalde del UNIR ha ejercido un gobierno gansteril, existiendo denuncias también contra cc. del PUM. La única administración buena ha sido la de Paucarpata, la cual ha sido cuestionada por el UNIR, quien ha separado al alcalde de sus filas. El candidato nuestro ha tenido diversas debilidades.

La Campaña de Cáceres (FRENATRACA) ha tenido bastante propaganda y han utilizado como consigna central "ya le han dado su oportunidad al IU al PAP y ahora le toca darsela al FNTC"

EL PCR ha quedado fuera, en la práctica no ha hecho campaña y ahora se ha dedicado a agraviar a las otras fuerzas.

La única alcaldía provincial que hemos ganado a nivel del departamento es la Condesuyos, el candidato es del PUM. En Camana hemos perdido por solo 160 votos, el candidato era del PUM. La mayoría de regidores ganados son del PUM. El PUM es fuerte en Arequipa, pero existe dispersión, y han existido problemas a nivel del CP, la cual se ha reducido de 17 a 7 miembros. Se ha cooptado e incorporado a dirigentes campesinos, obreros y regionales para recomponer la CP, en una Conferencia de Organización. Se solicita la profesionalización de 2 cuadros, y piden el refuerzo de otros cuadros.

TACNA (González) :

El PUM y el CC no han asumido con claridad la campaña nacional electoral, ha existido descoordinación. Se señala que al igual que en otros departamentos la campaña del PAP, se ha basado en la utilización del aparato estatal: Cheques, créditos, donaciones, PAIT, etc.

En Tacna la IU ha quedado en tercer lugar, luego del PPC y el PAP con un 25 % de votación. El PPC no esperaba su triunfo, copió el programa de IU e hizo una buena campaña propagandística.

Al interior de IU existieron serios problemas. Se inscribieron dos listas. Por un lado el UNIR con el PCP y el PCR por otro el PUM con el PSR y con el FOCEP, quienes elegimos una asamblea del Comité al Candidato. Luego de la definición del Jurado quien legitima nuestra lista, esto se ratifica en el CDN - IU. Sin embargo el UNIR-PR realiza una contra campaña a la lista de IU e inclusive en un mitin Ludovico ataca al PUM y a IU; esa contra campaña es pública y en la práctica no atacan al PPC. En algunos sitios llamaron al voto viciado, pero este ha bajado, en el 85 hubo 10% en el 86 el 6%.

El Comité de Toquepala es el único lugar donde IU ha tenido un triunfo. El PAP ha tenido mayor votación en el campesinado y los PP.JJ. El PPC fundamentalmente en el dentro de la ciudad.

El PUM en esta campaña ha centralizado a sus bases, se está planteando el Congreso de IU en Tacna. La política Aprista nos está dejando sin banderas, pues ellos han levantado nuestros planteamientos a las masas campesinas y a los PPJJ.

AYACUCHO (

El comportamiento de la población en Ayacucho ha variado en función de los desplazamientos que han existido. El campo se ha despoblado y se ha trasladado a la ciudad. Huamanga ha pasado a ser una urbe, por ello las calles andan llenas de gente. Ayacucho está dividido en dos sectores, Norte y Sur. Norte es Huanta y Huamanga, en Huanta no ha habido elecciones.

El Apra ha repartido viveres, ropa, zapatos, etc para poder ganar. Su candidato estaba acusado de tener ligazón con el narcotráfico. Esto en parte motivaba la división entre dos sectores, lo cual dejaba ver que se peleaban por sus intereses de grupo y no por los del pueblo ayacuchano.

En las elecciones la IU se ha convertido en una forma de defenderse de la represión. La IU es fuerte, pero los partidos casi no existen. El PUM se encuentra en un repliegue muy fuerte, cc que antes trabajaban, hoy no han actuado ni en la campaña.

SL en Huamanga no existe, o si existe esta reducido a algunos dinamiteros, los cuales le pusieron dinamite en la casa del candidato del PAP. IU y del teniente alcalde de IU Jaime Urrutia.

En la Campaña hemos tenido algunos problemas con la represión, por ejemplo un oficial del EP pistola en mano quiso que quitaramos la propaganda de IU y no permitia que los pobladores se acerquen ha pedir propaganda.

El ejército ha intervenido en los computos. El segundo distrito más importante de Huamanga, las autoridades eran soldados, o miembros de la GC. En este como la población es analfabeta, le pedian a los pobladores su huella digital y luego se iban.

Los resultados electorales son en la ciudad, IU 11,600 votos, el PAP 9,600.

ENCUESTA DE LA C.N.E......21/11/86.

1.- NOMBRE DEL FR. Y NOMBRE DE LA CE.

.....
.....

2.- RESPONSABILIDAD DE LA COMISION DE ECONOMIA DEL FR.

.....

3.- PRESUPUESTO DE INGRESOS Y EGRESOS MENSUALES.

.....
.....

4.- POSIBLES INGRESOS FUTUROS.

.....
.....

5.- PREVISION DE APORTES MENSUALES A LA CAJA CENTRAL.

.....
.....

6.- RECIBEN RECURSOS DE CAJA CENTRAL U OTROS AFUERA DEL FR.

.....
.....

7.- PRINCIPALES PROBLEMAS Y SUGERENCIAS PARA RESOLVER.

.....
.....
.....

NOTA: INFORME CONFIDENCIAL, ENTREGAR AL RESPONSABLE DE LA C.N.E.

INFORME: VII CONSEJO NACIONAL DE LA CONFEDERACION CAMPESINA
DEL PERU

La Confederación Campesina del Perú, realiza su VII Consejo Nacional los días 28, 29 y 30 de Noviembre de 1986, en la ciudad de Puno.

Los delegados participantes deberán dirigirse en Puno al local de la FDCP, Jr. Cahuide 220, ó al local del Teatro Municipal.

El temario a desarrollarse es como sigue:

1. Informe del CEN y de bases
2. Balance de la Situación Política Nacional y Agraria
3. Asamblea Nacional Popular
4. CUNA
5. Central Unica Campesina: Balance y Perspectivas.
6. Proyecto de Ley de Comunidades Campesinas, Cooperativas, Rondas Campesinas.
7. Asuntos Orgánicos del CEN.

De los Delegados :

Representatividad:

Por Federación Departamental 3 delegados
Por Federación Provincial 2 delegados
Por Federación Distrital 1 delegado
Por la FTAP 3 delegados

Estatutariamente debieran asistir 300 delegados plenos, pero por problemas de funcionamiento irregular de algunas Federaciones bases, como por las dificultades económicas por las que atraviesan las mismas, evaluamos que la asistencia podría llegar entre 150 a 170 plenos, y un total de 300 con las delegaturas fraternas y observadores.

El Transporte y la Economía :

1. Todo delegado participante que forzosamente deba pasar por Lima, sufraga con el apoyo de su base, los gastos que le ocasione trasladarse.
2. La CCP se hace cargo de los gastos de transporte, ida y vuelta (Lima-Puno) de los delegados Plenos.
3. La CCP y la FDCP se responsabiliza del alojamiento y alimentación de todos los delegados.
4. Los delegados del Sur-Este se harán cargo de sus propios gastos de transporte de ida y vuelta a Puno.
5. Los delegados que asisten en calidad de fraternos y observadores, campesinos, obreros u otros, correrán con el total de sus propios gastos hasta Puno, salvo alojamiento y alimentación en la sede misma.

Importante: Los delegados plenos que se concentran en Lima, partirán de Lima a Puno el día 25 de Noviembre, a las 8 pm. (hora exacta) de la Plaza 2 de Mayo # 40. Todo delegado que no estuviera el día señalado y a la hora exacta y llegara después de lo previsto, perderá el derecho del pasaje ofrecido por la CCP.

Los compañeros vinculados al trabajo campesino deberán revisar en sus respectivas zonas, toda gestión necesaria, que se estila y acostumbra para eventos de esta naturaleza, a fin de garantizar el éxito del VII Consejo Nacional C.C.P.

Nuestro VII Consejo Nacional tiene como uno de sus ejes - centrales de discusión la tarea de como preparar política y organizativamente nuestro VII Congreso Nacional Ordinario, como parte de la forja de la Central Unica Campesina.

Seguridad :

Solicitamos al C.C. encargue a la Comisión Técnica y Seguridad del Partido, una Comisión de por lo menos dos compañeros para el viaje a Puno, y se hagan cargo de apoyar la seguridad del Evento. Dicha Comisión se coordinará a través del CEN - CCP.

24.11.86

RESOLUCION DEL IV COMITE CENTRAL

SOBRE CENTRALIZACION DE LA ECONOMIA PARTIDARIA:

21/11/86

CONSIDERANDO.

- 1.- Que la situación económica del partido ha sido declarada en EMERGENCIA, por la última sesión de la Comisión Política (Octubre 86), dadas las cuentas deficitarias en los ingresos proyectados.
- 2.- Que las deudas en las cotizaciones de los militantes no se reuvalven quedando pendientes de pago, y en algunos casos siguen acrecentandose las deudas al partido, contra todos los acuerdos adoptados.
- 3.- Que se ha detectado conductas de pago inorgánicas e inconsultas, que luego solicitan ser reconocidas como aportes por cotización de militantes, situaciones que crean de hecho economías paralelas, repercutiendo también en la falta de liquidez en la caja central, y fomentando el desorden interno y la ausencia de centralización en la organización interna del partido.

SE RESUELVE.

- 1.- DETERMINAR que desde la fecha de hoy no se reconocerá más como aporte en las cotizaciones de la militancia, a los gastos que no hayan sido expresamente autorizados y priorizados por el Comité Ejecutivo Nacional. Los gastos para ser reconocidos deberán estar incluidos en los presupuestos de los planes aprobados por los diversos niveles de dirección central.
- 2.- REITERAR que el normal funcionamiento de la dirección nacional requiere de la centralización de una parte de los recursos y que los pagos de cotizaciones de militantes sean abonados mensualmente a los responsables de caja central a través de los canales orgánicos existentes.
- 3.- DISPONER que todos los organismos del Partido y bajo responsabilidad colectiva e individual del responsable informen a través de los canales orgánicos: (1) el volumen de las cotizaciones individuales mensuales correspondientes a 1986, según los ingresos personales mensuales, (2) declaren otras fuentes de ingresos especificando el origen, (3) el registro de todos los gastos mensuales ocasionados en cumplimiento de tareas partidarias y (4) el detalle específicos de los gastos expresamente autorizados y priorizados por los respectivos organismos inmediatos superiores de dirección.
- 4.- FACULTAR A LA Comisión Nacional de Economía la realización de acciones de fiscalización en la economía interna de los organismos previa autorización expresa del Comité Ejecutivo Nacional. Estas acciones incluirán la contrastación de la información recepcionada, la demostración comprobada de los ingresos y egresos, y los canales de información utilizados.

5.- DISPONER la sanción de los militantes de este organismo -
cuyas deudas por retraso en el pago de las cotizaciones -
mensuales no haya sido resuelta antes de la finalización -
del IV Comité Central. El carácter y extensión de la san-
ción será discutido con el deudor y resuelto por este Co-
mité Central.

+++++

RESOLUCION: SOBRE LA SITUACION ECONOMICA DEL PARTIDO

IV SESION DEL COMITE CENTRAL (21 Nov.86)

CONSIDERANDO :

1. La situación económica del partido es deficitaria en relación a los acuerdos políticos adoptados por los organismos de dirección.
2. Parte de los problemas en la economía partidaria se atribuyen a la inorganicidad y la liberalidad en todos sus organismos.
3. La situación económica del partido pone en peligro la movilización política del mismo y su papel conductor en el movimiento social y político.
4. Los pagos de las cotizaciones de militantes del partido continúa retrazandose y volviendose mas impredecible.

SE RESUELVE :

1. Declarar en emergencia la economía partidaria, lo que -- significa que los organismos de Dirección Nacional analicen esta situación y adopten las medidas que garanticen la recaudación de cotizaciones, el ordenamiento y priorización de los gastos, la elaboración de presupuestos mensuales y la identificación de nuevas fuentes de ingreso.
2. Dotar de los cuadros necesarios a la Comisión Nacional de Economía.
3. Aplicar el Art. N°20 (M) del Estatuto y por tanto no permitir el ingreso a los eventos partidarios, a quienes no tengan cotizaciones al día.
4. Los frentes regionales que no informen detalladamente su movimiento económico vía un presupuesto detallado de cotizaciones, de ingresos y de gastos, no recibirán las -- transferencias acordadas.
5. Asegurar la cancelación de las deudas en la cotizaciones de la Célula Parlamentaria, de la C.P., del C.C. y de -- las Comisiones Nacionales mediante las medidas más convenientes.
6. Disponer que en un plazo no mayor de 30 días, la CON y la CNE elaboren el padrón de cotizantes de los organismos de la Dirección Nacional incluyendo todas las Comisiones nacionales y de las direcciones regionales.
7. Acordar que todos los eventos partidarios serán autofinanciados por sus militantes. Los costos de dichos eventos se sufragarán mediante cobranzas directas al ingresar y con aportaciones especiales de los organismos.

21.11.86

realización de un exitoso Congreso

(2)

PROPUESTA PARA LA FORJA DEL PUM COMO UN PARTIDO REVOLUCIONARIO
DE MASAS

PRESENTACION

1. Esta IV Sesión Plenaria del Comité Central acuerda lanzar una gran campaña nacional para la transformación del PUM en Partido Revolucionario y de Masas, Desde nuestro punto de vista, la materialización de este objetivo supone reafirmarse en la revolución, producir un reajuste de la estrategia mariateguista y modificar la disposición ideológica de los dirigentes y militantes del Partido.
2. Este es un llamado a la acción que sintetiza el debate en torno a las tesis sobre partido y lo reubica en consonancia con la situación política nacional y sus perspectivas. De esta manera, los mariateguistas estamos llamados a resolver, práctica y simultáneamente, la cuestión de la partidización masiva de la vanguardia con la cuestión de su organización revolucionaria en el contexto de la ofensiva del Apra y la militarización del país.

Nuestra transformación en Partido Revolucionario y de Masas - debe llevarse adelante en lucha principalmente contra nuestra propia práctica y desviaciones reformistas. Es imprescindible que el Partido y su dirección nacional, en primer término, recupere el sentido histórico y estratégico de su actividad y que, en ese marco, reconozca prácticamente la vigencia y prioridad que tiene la construcción de masas del partido y, su fortalecimiento organizativo y su proyecto en la lucha revolucionaria por el poder.

3. Construir un Partido Revolucionario de Masas es también cerrar, en el Perú, un ciclo de maduración política del movimiento popular. Ciertamente, esta no es una tarea privativa del PUM y en ella convergen otras organizaciones de la izquierda y la propia Izquierda Unida. Es por ello que este lanzamiento de la iniciativa de construir al PUM como PRM está ligada a la iniciativa de buscar establecer un sólido eje estratégico al interior de IU con los otros dos partidos fundamentales: el PCP y el PC del P. "Patria Roja".

Pero a nosotros nos compete una responsabilidad particular. Vacilaciones en la idea misma del partido (que expresan la persistencia de concepciones movimientistas y frentistas) así como la influencia de las condiciones políticas propias al régimen burgués, han impedido que avancemos decididamente tras este objetivo. Ello explica que hoy tengamos algunos rasgos de partido de opinión y no de fuerza social, de grupo de presión al interior del Estado y no de fuerza alternativa y revolucionaria en construcción. Esto requiere una minuciosa evaluación de la situación real del partido que tiene como punto de partida la evaluación del Plan de Construcción aprobado en la 3ra. Sesión del Comité Central.

4. El esfuerzo que despleguemos en la construcción de masas del Partido no puede estar desvinculado, menos aún en las condiciones actuales, de la construcción de las condiciones que garanticen su continuidad como destacamentos socialista. Debe ser capaz de enfrentar con la lucha política y la autodefensa el proceso de militarización, el violentismo, y más allá aún, debe generar la disposición ideológica y los instrumentos organizativos que en su momento nos permita abordar formas superiores de lucha revolucionaria de masas.

Por esta razón, en esta Campaña Nacional estamos apostando antes que nada a colocar nuestro Plan Estratégico en el Centro de toda nuestra actividad. Ello supone la rectificación de nuestros errores y el impulso a un movimiento masivo de los mariateguistas -- destinados a avanzar en la partidización de la vanguardia popular y crear o consolidar las estructuras clandestinas y de trabajo secreto indispensable para su proyección revolucionaria.

5. Somos de la opinión que en las conquistas que recoge y expresa el PUM existen las energías que permiten abordar con éxito las tareas que nos planteamos:

- En su militancia popular y su base social que representa, -- aún cuando de manera incipiente, las fuerzas decisivas del Perú contemporáneo.
- En su estructura de cuadros construida como tal en dos décadas de ascenso popular.
- En el perfil ideológico renovador y político radical que emerge del Congreso Fundacional y de la ubicación del Partido en Izquierda Unida y la sociedad.
- En el espacio de opinión y de masas ganado por el PUM desde la unificación mariateguista.
- En nuestra expresa voluntad de ser fieles a José Carlos Mariátegui, de la Puente y los mártires de la lucha popular.

Sin embargo, que esta potencialidad se despliegue a plenitud -- supone un esfuerzo de recitificación ideológico que movilice a todo el partido en la reafirmación de:

- La construcción revolucionaria y de masas del PUM como factor fundamental para la revolución y tarea decisiva en la -- lucha por la unidad y hegemonía al interior de IU.
- La ratificación de nuestra tesis de que la conciencia y organización popular es el espacio histórico y estratégico -- central de la vida del partido. Este es el eje que debe articularse toda nuestra actividad y presencia pública, enraizando al Partido en la vida cotidiana, la lucha, organización y resistencia cultural del pueblo.
- La reafirmación del militante mariateguista como revolucionario que antepone una ética colectiva y de servicio al pueblo.

En otras palabras: la revolución no es solo una posibilidad -- inscrita en las características históricas y estructurales de la sociedad peruana sino que es, ante todo, un proceso activo que está en curso y cuya expresión más significativa es el desarrollo del autogobierno de masas y la autodefensa popular. Sólo ubicándonos en este ángulo, reconociendo que la revolución es una obra de masas y del partido que se desarrolla en la actividad diaria, podremos construir un sólido destacamento político que se proyecte con el movimiento popular como nuevo estado y nueva civilización.

6. Hay que desafiar la realidad y romper el nudo que ata nuestro desarrollo. Hay que conquistar la decisión de hacerlo y expresarla en un compromiso de disposición plena e incondicional. Hay que lanzar una Campaña Nacional Masiva, audaz e imaginativa, con el Comité Central, la CP y el CEN a la cabeza. Construir un partido nuevo para conquistar el Perú Nuevo es construir un partido que expresa germinalmente la configuración -- del socialismo peruano, su ética y cultura. Es construir un espacio social y político que articula en cada momento el contra-estado que madura y se construye en la lucha popular.

En ese camino acordamos el presente plan, cuya duración es de un año y que se propone un primer salto en la construcción del PUM. Su meta no puede culminar, sino tan solo iniciar, un movimiento de mas largo plazo para construirnos como partido revolucionario de masas al interior de IU.

PLAN DE TRABAJO

A. Objetivos Generales

Los objetivos generales de este plan son los del Plan Estratégico de Construcción Partidaria aprobados en la III Sesión del CC.

B. Objetivos Específicos para 1987

- Desarrollar el 2º Congreso. Doc. Gob. Táctica*
1. Reorganizar el Sistema Nacional de Dirección con un criterio conspirativo. Centralizar bajo un solo mando político-organizativo una columna de cuadros con disposición y condiciones para dedicarse exclusivamente a la construcción partidaria.
 2. *Requisito estratégico doctrina reorganizar p'el 2º con un rec. persuasivo antes de la*
Clandestinizar áreas de dirección nacional y del conjunto de la estructura partidaria, desarrollar en el conjunto del partido, hábitos conspirativos.
 3. *Don inicio*
Construir una nueva estructura nacional que de cabida en el partido a la vanguardia popular.

Organizar en cada base territorial o sectorial (comunidad campesina, fábrica, barrio o universidad) un comité Mariateguista dotado de un proyecto político específico. Buscamos incorporar, en 1987, 20,000 militantes mariateguistas (para una mejor comprensión de esta tarea se reproduce, adjunta, la moción aprobada en el Pleno de CON al respecto).

- Muchos clandestinizan y auto defensas*
4. Desarrollar en cada comité mariateguista la especialización y en particular la autodefensa.

C. Fases del proceso de construcción del PRM

1. Fase de preparación

- 1.1. Aprobación en el CC de estos lineamientos, de las tesis del PRM y la ratificación del Plan Estratégico de Construcción Partidaria, constitución sobre esa base, de la Comisión Nacional de Construcción partidaria -- del CC.
- 1.2. Lanzamiento de una campaña ideológica y política al interior del partido y la sociedad.
 - . Manifiesto
 - . Folletería partidaria: Tesis PRM, documento de Gerardo.
 - . Sección en Amauta: movimiento popular y organización política; historia y actualidad
- 1.3. Preparación interna del partido. Cubre octubre a enero Incluye: compatibilizar en un plan único de construcción partidaria el conjunto de planes aprobados y en desarrollo, en correspondencia con la línea táctica y estratégica del partido:
 - a) Reempadronamiento y fichaje: saneamiento de la actual estructura.

- b) Recajo y evaluación de los actuales planes de trabajo. Definición de las prioridades y de los espacios de construcción de los comités.
- c) Reacercamiento a la vanguardia popular (campaña electoral y celebración de aniversario).
- d) Articulación de la Comisión Nacional de Construcción partidaria en el proceso de diseño específico de las metas y tareas de la primera campaña.
 - Pleno de la Comisión Nacional de Construcción -- Partidaria.
 - Conferencia de Organización (enero)
- e) Diferenciar estructuras abiertas, clandestinas y secretas.

1.4. Primera campaña de masas de construcción del PRM

- a) Lanzamiento público del llamamiento a constituir los comités mariateguistas (enero)
- b) Instalación de los comités de acuerdo a un plan.
- c) Estabilización de los comités en base al cumplimiento de las tareas políticas y organizativas fundamentales que emanen de la Conferencia de Organización.
- d) Realización del 2do. Congreso Partidario (junio)
- e) Evaluación de la campaña (julio)

2. Segunda Campaña (agosto-diciembre)

D. Metas y tareas del Plan 1987

1er. Objetivo específico: Reorganizar el Sistema Nacional de Dirección.

Primera Meta : Construir y consolidar un mando especializado y centralizado de construcción partidaria

Tareas:

1. Elección por el CC
2. Funcionamiento colectivo semanal. Este mando tiene dos instancias:
 - Secretaría Ejecutiva : 9 miembros del CC
 - Pleno Nacional : 9 miembros del CC, más 11 responsables regionales y responsables de funciones del área interna.
3. Redimensionar buscando el máximo de eficacia la actual estructura nacional de comisiones
 - 3.1. Pedir un informe a los responsables de c/u de las comisiones nacionales
 - 3.2. Reubicar en los frentes regionales a todos aquellos c. de las actuales CC.NN. que no cumplen función nacional.
 - 3.3. Mantener como comisiones nacionales las siguientes:
4. Relación con el CEN. Este organismo se mantiene con reuniones plenarias mensuales. A su interior y para el cumplimiento eficaz de los planes mensuales -

4.1. Area de Campaña y F.U. que centraliza

- . Campañas políticas
- . Parlamento y Municipios
- . Frente Unico e IU
- . amauta
- . CAP

4.2. Area de construcción partidaria que centraliza:

- . Articulación nacional del partido: coordinación de columnas regionales
- . Organización de masas (campesina, laboral, urbano, popular)
- . Formación de cuadros
- . Control y fiscalización y seguimiento de Plan Unico de construcción partidaria
- . Seguridad y autodefensa de masas

4.3. Funciones compartimentalizadas:

- . T.
- . Eco.
- . Comunicaciones
- . Otros aspectos (ver 2do. objetivo específico)

Segunda Meta : Establecer y articular 11 columnas regionales de cuadros que dirijan el proceso de construcción de partido en cada espacio regional priorizando los ejes de clase.

Tareas:

1. Definición de la composición, ámbito y tareas de las C.R. de C.
2. Integrar en estas columnas las funciones especializadas y atención a los ejes de clase.
3. Priorizar la formación ideológica-política de esta columna, Escuela Nacional de Cuadros

Tercera Meta : Articular los comités políticos de dirección intermedia del partido en una sola lógica de construcción partidaria.

Tareas:

1. Evaluar, depurar y simplificar los organismos de dirección intermedia.
2. Articularlos periódicamente a través de eventos regionales y permanentemente via las C.R. de C.
3. Atender su formación en la E.N. de C. y las escuelas regionales.

ESPECIALIZAR EL TRABAJO PARTIDARIO

La estrategia de gobierno y poder que desarrolla el Partido, requiere tener en consideración la situación por la que atraviesa el Partido y su D.N., así como en las direcciones regionales y C. Nacionales. La mayoría de los militantes desarrollan una vida política de tipo abierta, pública y son muy pocos los que estando en estructuras cerradas, no teniendo claro como se desarrolla su trabajo político y como se relacionan con las estructuras que realizan el trabajo abierto. También debe tenerse en cuenta que la práctica de trabajo abierto es resultante de años de "vida democrática" en que la actividad política se ha desarrollado en dicha esfera; sea en gremios, en elecciones (presidenciales o municipales). Pero también es cierto que en los últimos meses el proceso de militarización y autoritarismo viene desarrollándose con bastante fuerza en lo ideológico y en lo práctico; las FF.AA. y el Apra nos vienen sindicando de diversas maneras, como grupo político que no está en la democracia parlamentaria, ello ha tenido distintas formas; "brazo legal de S.L.", "Izquierda no responsable", "Parlamentarios relacionados con terroristas", etc, etc. Todas estas manifestaciones en el nivel de medios de comunicación ligado a acciones concretas contra c., contra viviendas, contra centros de trabajo, contra gremios en los que estamos enraizados, así como restrallajes, detenciones, hostigamientos, exigen que tengamos la necesidad de desarrollar métodos y prácticas conspirativas, que desarrollemos la compartimentación, que desarrollemos la inserción del partido y la militancia dentro de las masas para la autodefensa del pueblo, del Partido y de la dirigencia del pueblo y Partido.

Es en relación a estas consideraciones que debemos plantearnos la necesidad de formular actividades de clandestinizar determinadas áreas del Partido, así como deben desarrollarse las relaciones entre los ámbitos público y cerrado. Y definir las áreas de repliegue, con sus métodos respectivos. Estos objetivos deben realizarse dentro del plan de construcción partidaria, por fases y en cada una de ellas precisando las metas a alcanzar con sus respectivas actividades las que deben buscar detallarse en los diferentes niveles (D.N., D.R., C.N.) concretando los organismos que tiene la responsabilidad así como los militantes que tienen que asumirlas.

PRIMER OBJETIVO

Definir estructuras abiertas y cerradas dentro de la D.N., D.Regionales, C. Nacionales. Para que sus actividades se realicen de acuerdo a las normas de seguridad, así como en las actividades que realizan los militantes que actúan relacionando dichas instancias.

Primera Fase

- a) Definir las estructuras públicas y las cerradas, explícitamente, así como los militantes que en ellas actúan, igualmente, en forma explícita definir los compañeros que actuando en las instancias públicas se relacionan con las cerradas, y viceversa, los c. de estructuras cerradas que se relacionan con las instancias públicas.
- b) Realizada la compartimentación, desarrollar los métodos conspirativos, explícitamente en cada uno de los casos; en los que deberá tenerse en cuenta: uso de locales, archivo de documentos partidarios en poder de personas, representación del partido ante órganos del Estado, gremios, relación con partidos, etc.
- c) Aplicación estricta de normas de seguridad, así como desarrollo de mecanismos sobre documentos internos en su elaboración que debe ser clasificados en: públicos, reservados y secretos, para lo que se elaborará normas específicas.

- c) Aplicación estricta de normas de seguridad así como desarrollo de mecanismos sobre documentos internos en su elaboración que debe ser clasificados en: públicos, reservados y secretos, para lo que se elaborará normas específicas. Igualmente la actividad de comunicaciones y distribución deberá estar regida por las normas de seguridad.

Segunda Fase

- a) Evaluación de lo actuado y definición de mecanismos específicos que permitan resolver sobre relaciones entre gremios-partido-centros de trabajo, con el fin de producir una real clandestinización, de acuerdo a las prioridades en cada uno de los niveles, de acuerdo a la urgencia, posibilidad, y c. concretos.

SEGUNDO OBJETIVO

Preparar repliegue de c. y organismos del S.N.D.

Primera Fase

- a) Identificar las actividades que deben ser sujetas de repliegue así como los c. que para desarrollar estas actividades también deben producir el repliegue.
- b) Identificar los mecanismos para producir este repliegue para su construcción, en territorio o sectores.

Segunda Fase

- a) Construir las instancias de repliegue con su respectivo equipamiento.

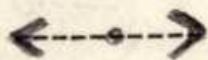

30.9.86

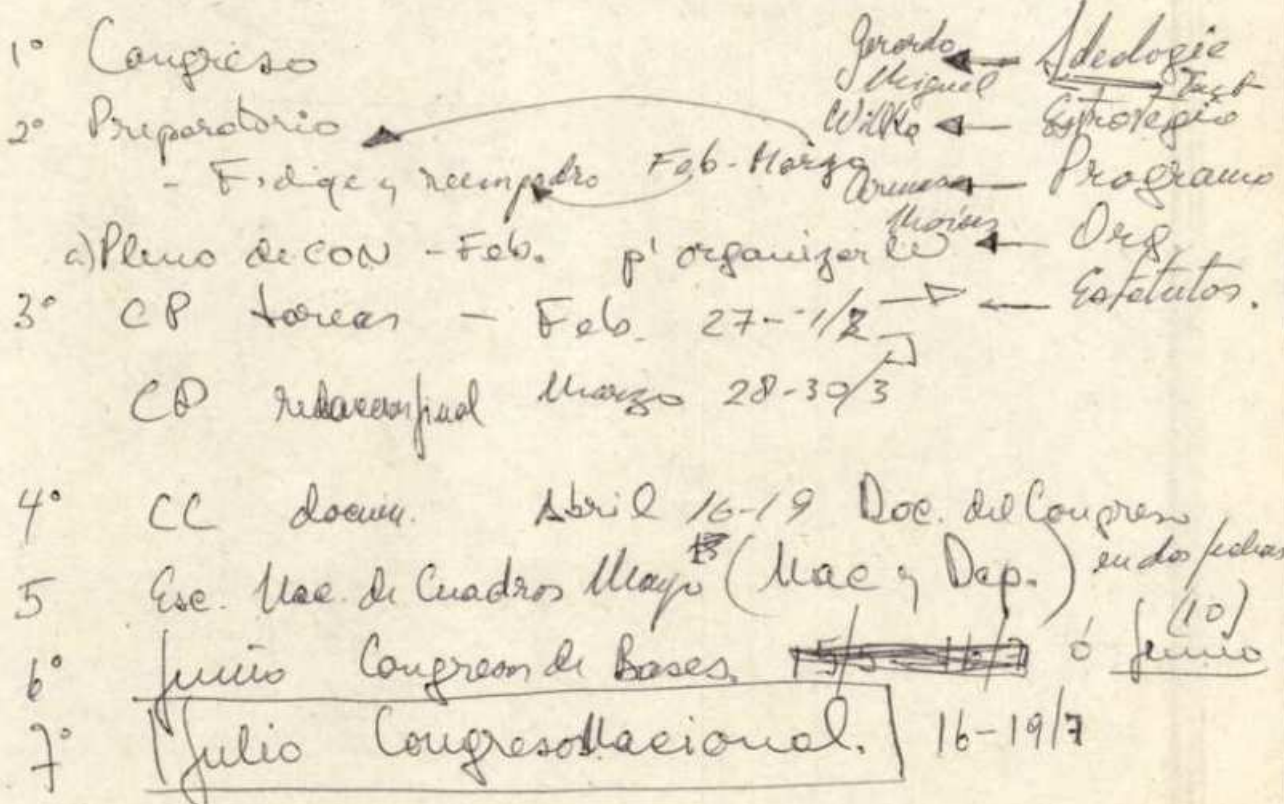

Evaluas
 Antonio
 Figueroa
 Lucia
 Taino

Separas
 Hipolito
 Sanchez
 Luis
 Juana
Ducino
Manuel

Emiliano
 Maximal

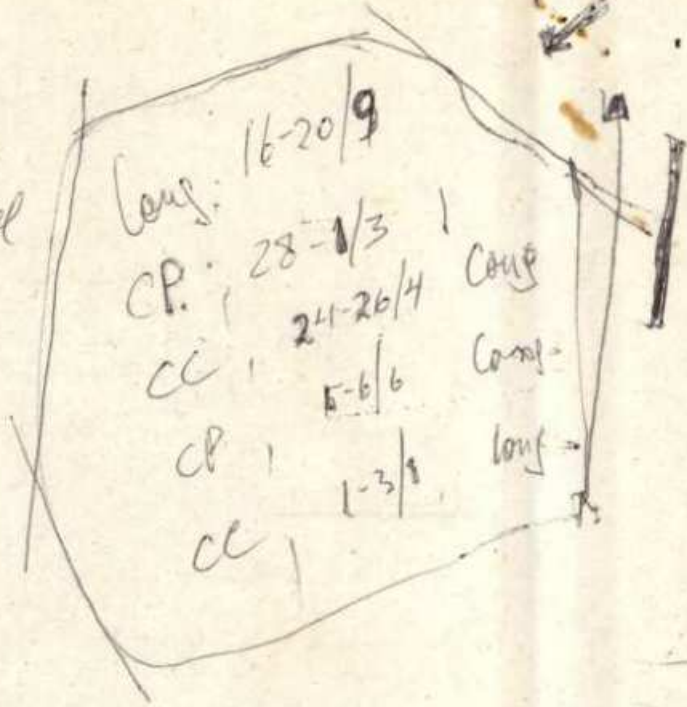

Reubicar
 Rodrigo

C.P.

Preparar doc. p' CC

Comisión de 5 p' preparar esquem.

R.I. → Zapato ✓

CCNN

- 1° CON. Moisés, Sebast. Oblita, Sergio, ^{Clave} ~~Arnal~~ ^{Perard} ~~Arnal~~
- 2° CN. Campaño. Miguel, Zapato, Pablo, Álvaro ^{Arnal} ~~Arnal~~
- 3° CN. Frente Masas. Bruno, Alpo, Tupac, Jacub ^{Arnal} ~~Arnal~~
~~Emiliano~~ ~~Arnal~~, Eleuo ^{Arnal} ~~Arnal~~
- 4° Finco: Alonso, Zapato.
- 5° Compartimentoliza. Econ-Teo

Asesorio Secret. Comunc.

Secretarias

1) Area de Masas ← " " ANP.

2) C O N - const. de P.

3) CN Campaño / Camp. Político
 [CSP] [Arnal] [Dionice]

4) Compartimentado

5) Soc. peruanos dirige Arnal.

SF.
R
—

REGLAMENTO DEL CONITE CENTRAL

I. SOBRE EL MARCO ESTATUTARIO :

Art. 1 El presente reglamento de funcionamiento del Comité Central, de la Comisión Política y del Comité Ejecutivo Nacional del Partido Unificado Mariateguista, se rige por los estatutos y la línea general aprobados en el Congreso de Fundación - de Octubre de 1984.

La línea de mando de la Dirección Nacional es el Comité - Central, la Comisión Política y el Comité Ejecutivo Nacional.

II. DEL CARACTER DEL CONITE CENTRAL

Art. 3 DE acuerdo al art. 31 de los Estatutos del PUM "El C.C. es el organismo de máxima jerarquía y autoridad en la Dirección Política del Partido entre Congresos" y es elegido por éstos.

Art. 4 El CC funciona en base a la dirección colectiva, la responsabilidad individual y la fiscalización permanente y control de sus integrantes.

Art. 5 El CC se organiza de manera especializada para el ejercicio de su Dirección colectiva; especializándose, desarrolla y representa los diferentes aspectos y áreas de dirección.

Art. 6 Ejerce la Dirección política mediante campañas que todo organismo nacional y de base debe cumplir.

III DE SUS FUNCIONES

Art. 7 El CC tiene funciones deliberativas, resolutivas y ejecutivas.

Art. 8 Son principales funciones del CC :

- a) Desarrollar la línea táctica en sus aspectos generales y las políticas específicas para el trabajo:
- De frente único.
 - De gobierno y parlamento, gobiernos locales y regionales.
 - De frente de masas: obrero, campesinos, barrial, juvenil, femenino.
 - De especialización funcional: organización, economía,

- prensa y propaganda, seguridad.
 - Internacional.
 - Técnica.
 - Cultural
 - De formación política.
- b) Aprobar, dirigir, controlar, fiscalizar y evaluar el Plan Nacional de Construcción Partidaria.
 - c) Aprobar los balances políticos-organicos del P.
 - d) Determinar la ubicación y funciones específicas de sus miembros, así como evaluar y fiscalizar su actividad.
 - e) Aprobar el presupuesto general del P. y su balance.
 - f) Convoca a los Congresos Ordinarios y Extraordinarios de acuerdo al artículo 27 de los Estatutos fijando su agenda, representación, fecha, aprobando los reglamentos y garantizando la preparación anticipada y el debate de los materiales respectivos.
 - g) Elegir la CP y al CEN (art. 32 y 33 de los estatutos y determinar la sucesión del mando (disposición transitoria)
 - h) Elegir a los secretarios de las comisiones nacionales y a su secretaría ejecutiva, aprobando sus reglamentos (art. 31 del estatuto), con excepción de los ejecutivos de las comisiones secretas que elige en el CEN.
 - i) Designar a sus representantes (art. 31 del estatuto)
 - j) Convocar conferencias nacionales, definiendo su temario y composición específica, y encargando su ejecución al CEN y a los organismos nacionales correspondientes (art. 35 del estatuto).
 - k) Aprobar previa evaluación de la CON, la constitución de nuevos comités regionales.
 - l) Orientar el desarrollo del debate ideológico-político, sus canales y resolver - a su nivel - los asuntos en discusión luego de haber cumplido con los requerimientos previos.
 - ll) Resolver los problemas organicos que se le presentaran y aplicar los normas disciplinarias respectivas, definiendo los casos de suspensión o separación del partido. Así mismo, desarrollar una línea de estímulo y promoción de cuadros.
 - m) Fijar la escala de cotizaciones, a propuesta de la Comisión de Economía, promoviendo los índices de autosostenimiento del Partido.
 - n) Resolver, convocando a concurso, la bandera, el símbolo, el himno, y la consigna del Partido (transitorio).

IV. DE LOS MIEMBROS DEL CC

- Art. 9 El CC es elegido por el Congreso Nacional tomando en cuenta la calificación política revolucionaria de sus cuadros, uniendo los criterios de experiencia política, firmeza ideológica, formación marxista-leninista, calificación especializada, composición de clase y presencia de todas las regiones del país (art 28 Est). Para ser elegido miembro del CC se requiere tener como mínimo una militancia de tres años en el partido (art. 31 est).
- Art. 10 El CC está compuesto por miembros.
- Art. 11 El CC distribuirá adecuadamente a sus integrantes tomando en cuenta los ejes prioritarios de masas regionales y las funciones especializadas.
- Art. 12 Todo miembro del CC tendrá responsabilidad y atribuciones específicas, asignadas por el organismo, las cuales deberán ser evaluadas y fiscalizadas.
- Art. 13 Toda exclusión del CC, de alguno de sus miembros debe ser acordada por el mismo CC.
- Art. 14 Los electos miembros suplentes del CC en orden jerárquico, reemplazarán las vacancias del CC, declaradas por el CC. Los suplentes asistirán a las sesiones del CC con derecho a voz sin voto.

V. DE LAS COOPTACIONES

- Art. 15 El CC excepcionalmente podrá cooptar nuevos miembros con 2/3 de los votos de los miembros del CC.

VI. DE SU ORGANIZACIÓN Y ESPECIALIZADA Y PERMANENTE

- Art. 16 El trabajo permanente del CC se realiza en base al desarrollo de la dirección política ejecutiva, de la especialización, de la movilización de todo el partido y de la organización de arriba a abajo de la estructura partidaria.
- Art. 17 El CC ejerce dirección política a través de:
- Sus sesiones plenarios.
 - La Comisión política, el comité ejecutivo nacional
 - Las comisiones nacionales.
 - Las responsabilidades específicas de sus integrantes.
 - La asignación de tareas y atribuciones especiales.

Art. 18 La Comisión Política.

1. De acuerdo al art. 32 de los estatutos es el organismo de dirección de más alta jerarquía entre dos sesiones del CC; está presidida por el Secretario General. Para ser miembro de la CP se requiere tener como mínimo una militancia de cuatro años en el Partido. La CP está integrada por el Secretario General, el CEN y los demás miembros que el CC elija.
2. Tiene funciones deliberativas y ejecutivas.
3. El carácter de la CP está determinado por ser el órgano encargado de la implementación de los acuerdos del CC.

Funciones :

- a. Articular la dirección política con participación del SG, el CEN, las principales comisiones nacionales y los principales frentes del partido, dándole un auténtico carácter nacional.
 - b. Evaluación, precisión y reajuste de las campañas aprobadas, por el CC y otras que la situación exigiera, garantizando su efectivización.
 - c. Emitir pronunciamientos públicos.
 - d. Precisión de las orientaciones políticas tácticas.
 - e. Fiscalizar y evaluar el Plan Nacional de Trabajo Partidario.
 - f. Fiscalizar y evaluar la marcha global de los planes de comisiones nacionales y comités políticos, especialmente Frente Unico, Plan de Gobierno y Anitación, Prensa y Propaganda.
 - g. Orientar los movimientos de masas principales.
 - h. Fiscalizar el presupuesto anual.
4. La Comisión Política está compuesta por miembros no más del 30% de sus miembros podrán tener como público en el aparato del Estado ejercido a nombre del partido (III) (Art. 34 del Est.)

Art. 19 El Comité Ejecutivo Nacional

1. De acuerdo a la disposición transitoria de los estatutos "es el organismo permanente de dirección elegido por el Congreso".
2. El CEN especializa fundamentalmente las tareas de dirección táctica y conducción política e ideológica del partido.

3. Tiene funciones deliberativas y ejecutivas.
4. Son funciones del CEN:
 - a. Implementar los acuerdos de la CP y el CC, preparar las reuniones del CC y CP y convocarlas.
 - b. Conducción de la línea táctica del partido.
 - c. Conducción de manera particular de las líneas de acumulación de fuerzas de factores de poder.
 - d. Emitir pronunciamientos políticos.
 - e. Dirigir "El Mariatequista" como boletín interno y contando con la participación de CAP, COM y Comisiones de Fente de Masas.
 - f. Atender los viajes y presencia en provincias a solicitud de los organismos y de acuerdo a un Plan Orgánico.
 - g. Centralizar políticamente el funcionamiento de las comisiones nacionales y descentralizar las tareas especializadas correspondientes.
 - h. Desarrollar reuniones de coordinación con comisiones nacionales.
 - i. Presentar en cada reunión del CC un informe balance de su funcionamiento.
5. El CEN está dirigido por el Secretario General y cada uno de sus miembros será designado a responsabilidad específica, asumiendo como su responsabilidad principal la dirección política de conjunto.
6. El CEN está compuesto por ~~trece~~ miembros. No más del 30% de sus miembros podrán tener cargos públicos ejercidos a nombre del partido (II). art. 34 3 est.
7. El CEN constituirá la Secretaría como organismos celular auxiliar, de vida orgánica regular, en base a militantes con un nivel ideológico, y político suficiente y capacidad para la ejecución de las tareas de apoyo al CEN.

VII DEL SECRETARIO GENERAL Y EL SUBSECRETARIO GENERAL

Art. 20 La Secretaría General es la responsabilidad principal en la Dirección Nacional del Partido y tiene las siguientes funciones :

- a) Representar al partido, nacional e internacionalmente.
- b) Firmar los documentos del CC, la CP y el CEN, u otros del partido, de carácter nacional.
- c) Ejecutar las decisiones adoptadas por el CC, la CP y el CEN, en lo que le compete y fiscalizar el cumplimiento de los acuerdos.
- d) Asumir las decisiones urgentes e importantes propias de atribuciones del CEN, en circunstancias en que no es posible convocar al CEN, con cargo a dar cuenta de ellas al mismo.

- c) Ejecutar las decisiones adoptadas por el CC, la CP y el CEN, en lo que le compete y fiscalizar el cumplimiento de los acuerdos.
- d) Asumir las decisiones urgentes e importantes propias de atribuciones del CEN, en circunstancias en que no es posible convocar al CEN, con cargo a dar cuenta de ellas al mismo.
- e) Fiscalizar que los acuerdos adoptados sean informados a las instancias respectivas y al partido.
- f) Proponer al CEN los lineamientos del Plan Nacional de trabajo partidario.
- g) Asumir especial relación con los trabajos secretos del partido.
- h) Convocar reuniones del CEN y la CP y producir las al igual que el CC.
- i) Presidir el CEN, la CP y el CC.
- j) Responsabilidad principal es conducir el desarrollo de la estrategia del partido en el impulso de la tarea táctica principal de nuestra estrategia de nodar.
- k) Responsabilidad principal en conducir ideológicamente al partido en base a la línea del Congreso Nacional y del CC.
- l) El Secretario General puede delegar algunas de sus funciones cuando sea necesario para el cumplimiento de la misma.

Art. 21 El Sub-secretario General es establecido en el art. de los estatutos, asumirá la secretaría general, internamente, en caso de muerte, deportación, prisión, enfermedad grave o ausencia por tareas del cargo de Secretario General.

VIII DE LAS COMISIONES NACIONALES

Art. 22 El art. 36 de los Estatutos establece las normas para la constitución de las Comisiones Nacionales.

Art. 23 Son funciones de las Comisiones Nacionales :

1. Seguimiento del trabajo especializado nacional, según el Plan de Construcción Partidaria.
2. Diseño, proyección y programación nacional del trabajo especializado.
3. Orientación y dirección del trabajo especializado a nivel nacional.

4. Impulso a la especialización en las comisiones políticas de bases.
 5. Ejecución de actividades que el CC, la CP y el CEN les encargue.
- Art. 24 Las comisiones nacionales son organismos especializados, en cargados de una determinada área de dirección nacional, tienen la responsabilidad de impulsar la especialización respectiva en los comités políticos y frentes de masas, sobre la base de las estructuras de mando del partido.
- Art. 25 Las comisiones nacionales tendrán una Secretaría Ejecutiva de base celular y funcionamiento permanente y un pleno nacional que se reunirá de acuerdo a las necesidades políticas y a su respectivo reglamento.
- Art. 26 El Comité Central de acuerdo a su plan político elige a los responsables nacionales de las comisiones, a la secretaria ejecutiva de las mismas y a propuesta de las comisiones, reafirma el cuadro orgánico de las mismas.
- Art. 27 El Comité Central constituirá comisiones, estableciendo criterios de priorización.
- Art. 28 La composición personal de la Comisión Nacional de Control y Disciplina, por la alta responsabilidad de sus funciones deberá ser designada por consenso o por los menos $2/3$ de los votos del CC.
- Art. 29 El trabajo parlamentario será centralizado por el CEN a través de una célula parlamentaria.
- Art. 30 Prensa Interna es un organismo celular dependiente de COM.

IX DEL VOCERO OFICIAL "EL AMAUTA" Y LA REVISTA TEORICA

- Art. 31 La responsabilidad política de "El Amauta" y la revista teórica del partido es del CC, del cual constituyen sus voceros, se desarrollará la responsabilidad política a través del consejo de redacción de cada vocero.
- Art. 32 El CC elegirá entre sus miembros, ael Consejo de Redacción de cada vocero y a sus correspondientes directores.
- Art. 13 El Consejo de redacción funcionará según la periodicidad de la salida de los voceros; el Amauta tendrá periodicidad mensual, la revista será trimestral.

Art. 34 El Consejo de redacción tiene las siguientes funciones :

- a. Establecer lineamientos políticos para la edición.
- b. Establecer los lineamientos de organización para la edición.
- c. Fiscalizar la edición de los voceros.
- d. Crear las condiciones para mantener la edición de los voceros del partido en situación de plenitud.

Art. 35 Son responsabilidad de los miembros del CC en coordinación con los miembros del Comité de redacción :

- a. Elaborar notas y artículos de contenido político general y de cuestiones específicas de las Areas de responsabilidad del CC.
- b. Promover la presencia organizada de articulistas y corresponsales de todos los comités políticos del partido.
- c. Supervisar la distribución de los voceros del P.
- d. Desarrollar sus campañas y movilizar al partido en base a sus artículos centrales.

Art. 36 La edición del Amauta y la teórica estará a cargo de la Comisión de Agitación, Prensa y Propaganda.

X. SOBRE LA PERIODICIDAD Y CONVOCATORIA DE LAS REUNIONES

Art. 37 El CC se reúne ordinariamente cada 4 meses y la CP dos veces entre cada CC, debiendo sus reuniones extraordinarias ajustarse a lo establecido en los estatutos.

Art. 38 El Comité Ejecutivo Nacional tendrá sus sesiones ordinarias con una periodicidad semanal como mínimo y en días fijos señalados de antemano. Todos los integrantes del CEN deberán separar un lapso mínimo de 5 horas para las sesiones.

Art. 39 Las sesiones de los organismos de dirección nacional del P. deben ser citadas por escrito a través de los canales organizados haciendo constar fechas, lugar, hora y agenda específica de la reunión.

Art. 40 Las sesiones ordinarias del CC y la CP contarán con material preparatorio que será enviado por secretaría con una semana de anticipación.

Art. 41 La CP será convocada por el CEN, por el CC o por el Secretario General, de acuerdo a los Estatutos del Partido, y el presente reglamento.

Art. 42 Podrán citarse sesiones extraordinarias del CEN por decisión del Secretario General, por pedido formal de por lo menos la mitad de sus miembros o por acuerdo tomado en sesión ordinaria o del CC.

XI SOBRE LA INSTALACION DE LAS SESIONES DEL COMITE CENTRAL, COMITE EJECUTIVO Y COMISION POLITICA

Art. 43 Las reuniones deben ser convocadas por escrito con anticipación suficiente de manera que los miembros de los organismos tengan la citación con 15 días de anticipación.

Art. 44 Los pedidos de justificación de inasistencia deben hacerse por escrito y ante el CEM con una semana de anticipación.

Art. 45 Las reuniones deberán programarse con tiempo suficiente para poder atender adecuadamente todos los puntos de la agenda con un debate democrático razonable.

Art. 46 En caso de no haber quórum a la hora fijada de la reunión se levanta y convoca a segunda citación para la hora siguiente. De no volverse a contar con quórum el organismo convocante volverá a fijar fecha de reunión.

Art. 47 La tolerancia de tiempo para iniciar las sesiones será de 10 minutos.

Art. 48 Los camaradas que lleguen después de la tolerancia sólo podrán pasar a la reunión para explicar las razones de su tardanza. Acto seguido, la sesión definirá si considera justificada o injustificada la tardanza, siempre con el criterio de que se trata de un hecho excepcional o inusual.

Art. 49 La instalación de las sesiones del CEM, la CP y el CC comprenderán los siguientes aspectos: cuadro orgánico, quorum, y coartada (en caso que sea necesario).

Art. 50 En todas las sesiones de los organismos de la dirección marítima debe nombrarse a los CC por pseudónimo.

Art. 51 La dirección de debate, del CEM, la CP y el CC la asume el Secretario General, en su ausencia de la reunión, el Subsecretario General y faltando éste lo hace otro c. de acuerdo al orden jerárquico del CEM.

Art. 52 El Secretario General establecerá de inmediato el cuadro orgánico del ejecutivo y/o la CP en dicha reunión: asistentes, ausencias justificadas, miembros de viaje, ausencias que deberán en actas.

Art. 53 El quorum para las sesiones del ejecutivo, la CP y del CC será la mitad más uno de sus miembros. No se considerarán para el quorum los miembros que están en las siguientes situaciones: viajes, detención, enfermedades, tarea encomendada, sanción.

El quorum mínimo para las sesiones del Ejecutivo será de 7 cc. salvo situaciones específicas previstas en el propio Ejecutivo. El quorum de la CP será de 16 camaradas.

Art. 54 Comprobado el quorum, el Sec. Gral dará por instalada la sesión.

Art. 55 En el CC se aplicará el mismo método siendo la tolerancia mayor para quienes expliquen problemas previamente, establecidos, el quorum es 39 cc.

XII SOBRE LAS ACTAS, LOS INFORMES Y EL DESPACHO EN EL CEN, CP Y EL CC

Art. 56 La segunda etapa, luego de instalada la sesión será la aprobación de Actas, informes y Despacho.

Art. 57 Para la aprobación del Acta pasada del CEN o la CP esta no será leída, pues con anterioridad habra estado a disposición de los miembros del organismo en Secretaría. Debatidas las modificaciones presentadas, el Acta será votada. En el caso del CC, el acta será el informe del S.G., sobre el CC el al partido, más asuntos reservados, debiendo plantearse cualquier observación luego de instalada la sesión.

Art. 58 Producida la aprobación del Acta, en el caso del CEN, el Secretario ejecutivo hará un resumen de los acuerdos y puntos de agenda pendientes, así como de la correspondencia recibida desde afuera del PUM como desde sus organismos internos, en base a la hoja-resumen que previamente alcanzará Secretaría. En la CP este resumen lo hará el S.G.

Art. 59 Seguidamente se pasará a la sesión de Informe, cuya existencia y obligatoriedad para todos sus miembros quedará a criterio de la sesión.

Art. 60 La CP tratará informes, recibiendo:

- . El informe político-orgánico del CEN a través del S.G.
- . Informe sobre puntos de la agenda en forma que la reunión decida.
- . Informes extraordinarios según decisión de la reunión.

Igual trato recibirá el despacho del CC.

XIII SOBRE EL ORDEN DEL DIA Y ACUERDOS

- Art. 61 Luego de establecidos los puntos que pasan a la Orden del día en el CEN, se debatirán y votarán. La CP y el CC tendrán agenda previa y claquier otro punto sólo podrá ser tratado con decisión de la mitad mas uno de los asistentes.
- Art. 62 Los acuerdos o conclusiones, deberán ser explícitamente asumidos por la Sesión, constando en Actas la votación o el consenso conseguido.
- Art. 63 Cada sesión del CC, de la CP y del CEN serán numeradas, para fines de ordenamiento, codificación y archivo posterior. De igual manera, los acuerdos serán numerados correlativamente.
- Art. 64 Los acuerdos se toman por mayoría simple. En caso de empate se pasará a una segunda votación, reabiéndose el debate si alguien solicita. Si hay un nuevo empate, dirime el director de debates. Si en la segunda votación siguen siendo mayoría las abstenciones, el tema pasará a la siguiente reunión.
Las consideraciones requerirán una votación de 2/3 de los asistentes para acordarse. En caso de no ser pedidas en la misma sesión del acuerdo a reconsiderar, las recomendaciones tienen que ser presentadas con anticipación a la reunión del CEN, de la CP o del CC.

XIV SOBRE LA DISCIPLINA EN LA DIRECCION CENTRAL

- Art. 65 La Secretaría entregará a cada sesión del CEN y de la CP un record de asistencia y tardanzas, así como un record de acuerdos ejecutados y pendientes.
- Art. 66 Las tardanzas serán tratadas de acuerdo al Art. mientras que toda ausencia a una sesión, fuese del CEN, o la CP deberá ser explicada en la siguiente sesión.
- Art. 67 Las ausencias no explicadas o injustificadas y/o el incumplimiento de acuerdos y tareas encomendadas, darán lugar a una amonestación por escrito que constará en Actas.
- Art. 68 Los viajes al extranjero de los integrantes del CC, serán informados y aprobados por el CEN. Los miembros del CEN harán lo propio en relación al conjunto de sus viajes. Los cc. dirigentes al llegar a cualquier frente deben reportarse a los organismos de dirección del mismo.

XV. DE LA INFORMACION, CONTROL Y FISCALIZACION

- Art. 69 La aprobación, fiscalización y control del Plan Nacional de Trabajo del partido es responsabilidad del CC.
- Art. 70 La CP y el CEN tienen la responsabilidad de articular las responsabilidades funcionales y tareas del CC con un adecuado sistema de información y control que es responsabilidad colectiva del CC.
- Art. 71 El órgano central a cargo del CEN será el Boletín Mariateguis y su periodicidad será quincenal.
- Art. 72 La CP y el CEN a través del Secretario General deben recabar y recibir la siguiente información básica:
- Planes de trabajo regionales y locales, directivas políticas de los comités y comisiones nacionales.
 - Informes de los acuerdos políticos principales de los comités políticos y/o nacionales.
 - Informes sobre decisiones de medidas de luchas sectoriales y/o regionales y el desarrollo de estas.
 - Informes de decisiones y acontecimientos que afecten la vida del partido.
 - Documentos de trabajo elaborados por miembros del CC.
- Toda información será consolidada en el Cronograma mensual del Partido.
- Art. 73 La CP y el CEN enviarán la siguiente información básica
- Directivas políticas mensuales.
 - Directivas sobre acontecimientos políticos de importancia
 - Resumen de actividades centrales del partido a nivel nacional.
 - Documentos de trabajo de miembros del CC y de comités regionales.
 - Acontecimientos de importancia nacional serán comunicados en un plazo no mayor de 24 horas.
- Art. 74 Todo miembro del CC debe confirmar la recepción de documentos en forma inmediata.
- Art. 75 El CEN de manera obligatoria debe responder la correspondencia y fiscalizar a las comisiones nacionales y comités políticos por lo menos una vez al mes.
- Art. 76 Todo documento debe señalar de manera explícita el nivel de difusión a dárseles en las estructuras orgánicas del P.

- Art. 77 Es responsabilidad de miembros del CC y de los comités políticos asegurar la difusión de arriba abajo y viceversa, estructurando de manera clandestina y bajo responsabilidad de la comisión de Organización, el sistema de enlaces y comunicaciones del Partido.

XVI DE LA ARTICULACION DEL CC CON LOS COMITES POLITICOS

- Art. 78 Es responsabilidad del CC afirmar la relación con los comités políticos que constituyen la estructura central para el ejercicio de su dirección permanente.
- Art. 79 Los miembros del CC de frentes regionales, deben ser ejemplo en:
- La afirmación de una visión nacional del trabajo del partido.
 - De la unidad de organización nacional del partido.
 - De la construcción del trabajo especializado como parte de la especialización nacional.
- Con este objetivo, cada miembro del CC en los frentes regionales, será sedesignado a una responsabilidad particular, dentro del cuadro orgánico nacional, elaborado por el Co. de Organización.
- Art. 80 Las comisiones nacionales tendrán diverso tipo de relación con los comités políticos que deben ser especificados por su reglamento de organización y funciones.
- Art. 81 El Secretario General y el CEN establecerán horarios de atención en el local central en la semana en que se atenderán a los organismos y militancia de Lima y provincias.
- Art. 82 Se establecerá un sólo circuito de distribución interna a cargo de CON.
- Art. 83 Se establecerá un sistema nacional de dirección y organización a través de la COR y en base a los organismos unificados que se vayan constituyendo. La COR informará quincenalmente al CEN.

XVII SOBRE LAS SITUACIONES DE SEGURIDAD

- Art. 85 La Comisión de Seguridad y Defensa tendrá preparado un operativo de resguardo inmediato de la dirección central del partido. Para situaciones de emergencia funcionarán normas adecuadas al caso.

XVIII. DE LA ECONOMIA

Art. 86 Los gastos económicos de caja chica, de prensa y propaganda, de actos de masas y de todas las actividades acordadas por la dirección nacional, serán asumidos por la Comisión de Economía.

XIX. DEL LOCAL CENTRAL

Art. 87 Se constituye una comisión para la atención política, organizativa y administrativa del local central a cargo del Secretario Ejecutivo. Los gastos de alquiler, administración y otros serán asumidos por la Comisión de Economía.

XX. DE LA IMPROCEDENCIA DE LA REUNIONES (en debate)